



# ■ RELATÓRIO DE ATIVIDADES

Autos nº 5001607-28.2020.8.21.0025

Processo originário n.º 5000208-61.2020.8.21.0025

Ação: Recuperação Judicial

1ª Vara Cível da Comarca de Santana do Livramento-RS

Recuperandas: Cereais Werlang Ltda, Agrosoja Sant'ana Comércio de Produtos Agrícolas EIRELI,

Clóvis Antônio Werlang e Elaine Desconsi Werlang.

BRIZOLA E JAPUR  
Administração Judicial





# RELATÓRIO DE ATIVIDADES

## ÍNDICE

|   |    |
|---|----|
| • 1. Introdução                           | 3  |
| • 2. Informações sobre as Recuperandas    | 8  |
| • 3. Ciclo de Atividades                  | 15 |
| • 4. Créditos Sujeitos                    | 27 |
| • 5. Análise Financeira                   | 35 |
| • 6. Análise Atividades – Clovis e Elaine | 45 |
| • 7. Informações Adicionais               | 51 |
| • 8. Anexos                               | 55 |

# RELATÓRIO DE ATIVIDADES

## 1. INTRODUÇÃO

- 1.1. Considerações Preliminares
- 1.2. Estágio Processual
- 1.3. Cronograma Processual

## 1.1 Considerações Preliminares

Em primeiro lugar, cumpre referir as premissas que embasaram este relatório, bem como destacar alguns pontos que esta Equipe julga pertinentes para uma melhor compreensão do trabalho desenvolvido.

Para esta Equipe chegar às conclusões apresentadas no presente relatório, entre outros aspectos: (i) foram tomadas como boas e válidas as informações contidas nas demonstrações contábeis das Recuperandas **Cereais Werlang Ltda., Agrosoja Santana Comércio de Produtos Agrícolas EIRELI, Clóvis Antonio Werlang e Elaine Desconsi Werlang**, as quais foram fornecidas por seus representantes; e (ii) foram conduzidas discussões com membros integrantes da administração da Cereais Werlang sobre os negócios e as operações da referida sociedade empresária.

Nenhum dos profissionais que participaram da elaboração deste relatório tem qualquer interesse financeiro na Recuperanda ou qualquer relação com quaisquer das partes envolvidas, o que caracteriza o caráter independente desta Equipe em relação ao presente trabalho.

Importa também referir que a Administração do **Grupo Werlang** e seus sócios não impuseram qualquer restrição para que esta Equipe pudesse chegar de forma independente às conclusões aqui contidas.

Este relatório e as opiniões aqui contidas têm a finalidade de prestar informações a todos os interessados no presente processo, observando o fato de que qualquer leitor deste relatório deve estar ciente das condições que nortearam este trabalho.

Esta Administração Judicial acordou com os representantes da Recuperanda que as informações contábeis e gerenciais devem ser fornecidas até o dia **20 do mês subsequente** àquele sobre o qual o relatório de atividades se refere. Cumpre ressaltar que os documentos utilizados para a elaboração deste relatório foram disponibilizados à Equipe Técnica no dia **15 de abril de 2021**.

Exceto quando expressamente mencionado, os valores indicados neste relatório estão **expressos em reais (R\$)**.

## 1.2 Estágio Processual

Trata-se de relatório mensal de atividades apresentado no âmbito do processo de Recuperação Judicial das sociedades empresárias **Agrosoja Sant'ana Comércio de Produtos Agrícolas – EIRELI** e **Cereais Werlang Ltda.**, bem como pelos produtores rurais **Clóvis Antônio Werlang** e **Elaine Desconsi Werlang**.

A Recuperação Judicial foi ajuizada em **29/01/2020** e o deferimento de seu processamento ocorreu em **11/02/2020**, ocasião em que, dentre outras medidas, foi nomeada a presente Equipe no encargo de Administradora Judicial.

Em **07/04/2020**, foi publicado o edital contendo a relação de credores informada pelas Devedoras (art. 52, §1º, LRF), inaugurando a **fase administrativa de verificação de créditos**.

Já em **28/05/2020**, as Recuperandas apresentaram seu **Plano de Recuperação Judicial**, na forma do artigo 53, I, II e III, da Lei 11.101/05.

A Administração Judicial analisou atentamente as habilitações e divergências encaminhadas extrajudicialmente, conforme resultado apresentado em **06/10/2020**.

Com o encerramento da primeira etapa de verificação de créditos, foi apresentada minuta do edital conjunto contendo a relação de credores elaborada pela Administração Judicial e o aviso aos credores sobre o recebimento do Plano de Recuperação Judicial.

Ato contínuo, foi publicado o edital conjunto em 14/10/2020, abrindo-se os prazos de 10 (dez) dias para **impugnações à relação de credores** (art. 8º, *caput*, LRF) e 30 (trinta) dias para **objeções ao Plano** (art. 55, *caput*, LRF).

Transcorrido o prazo legal para apresentação de impugnações à relação de credores (art. 8º, *caput*, LRF) em 26/10/2020, bem como para objeções ao Plano (art. 55, *caput*, LRF) em 13/11/2020, a Administração Judicial sugeriu a realização da Assembleia-Geral de Credores no formato virtual, nos dias 16/06/2021 (1ª convocação) e 15/07/2021 (2ª convocação).

No momento, aguarda-se despacho de convocação da assembleia de credores.

**Por fim, com pesar, a Administração Judicial tomou conhecimento do falecimento de Elaine Desconsi Werlang no dia 30/03/2021. As consequências do fato no processo de Recuperação Judicial serão objeto de análise e manifestação nos autos principais em momento oportuno.**

## 1.3 Cronograma Processual

Abaixo é apresentado o cronograma do processo de **Recuperação Judicial** das Recuperandas, demonstrando o atual estágio em que se encontra.

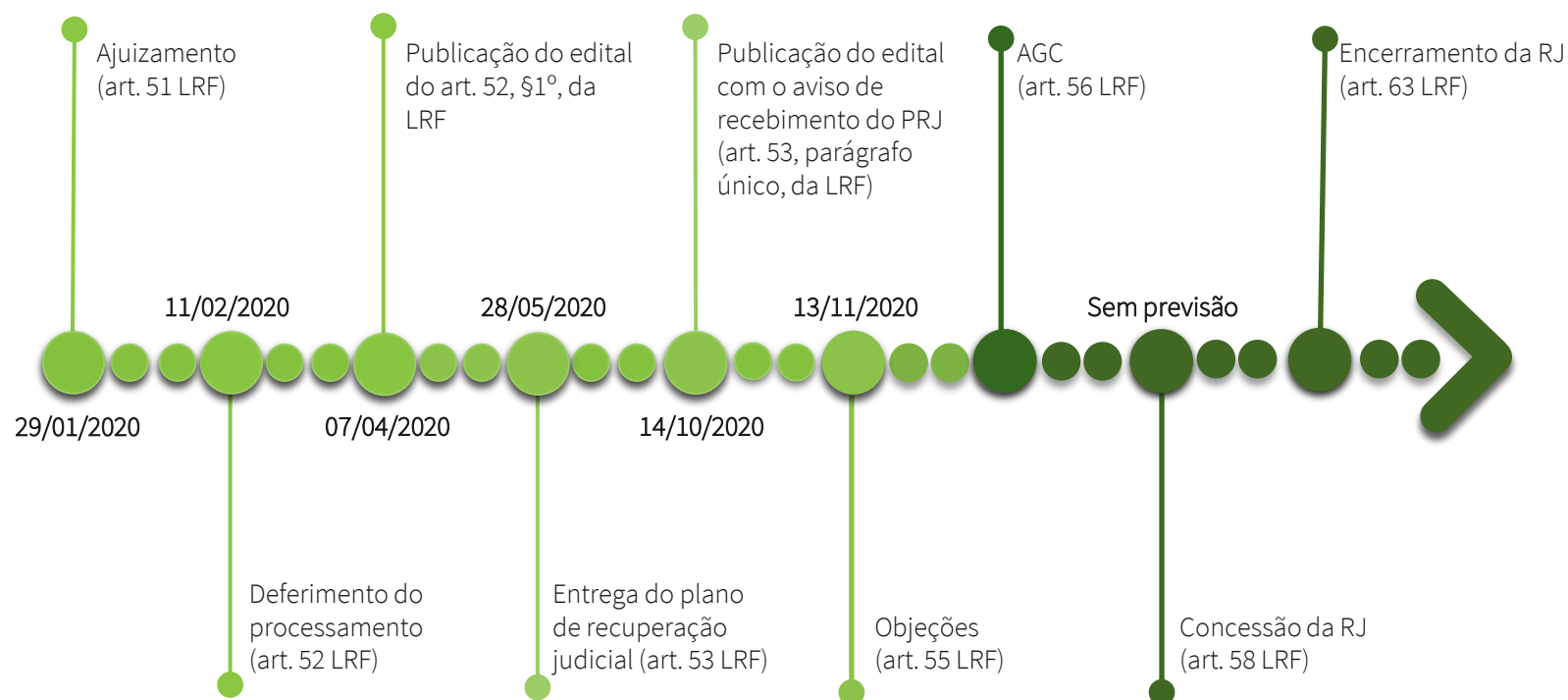

## 1.3 Cronograma Processual

Abaixo é apresentado o cronograma da **Verificação de Créditos** das Recuperandas, demonstrando o atual estágio em que se encontra.

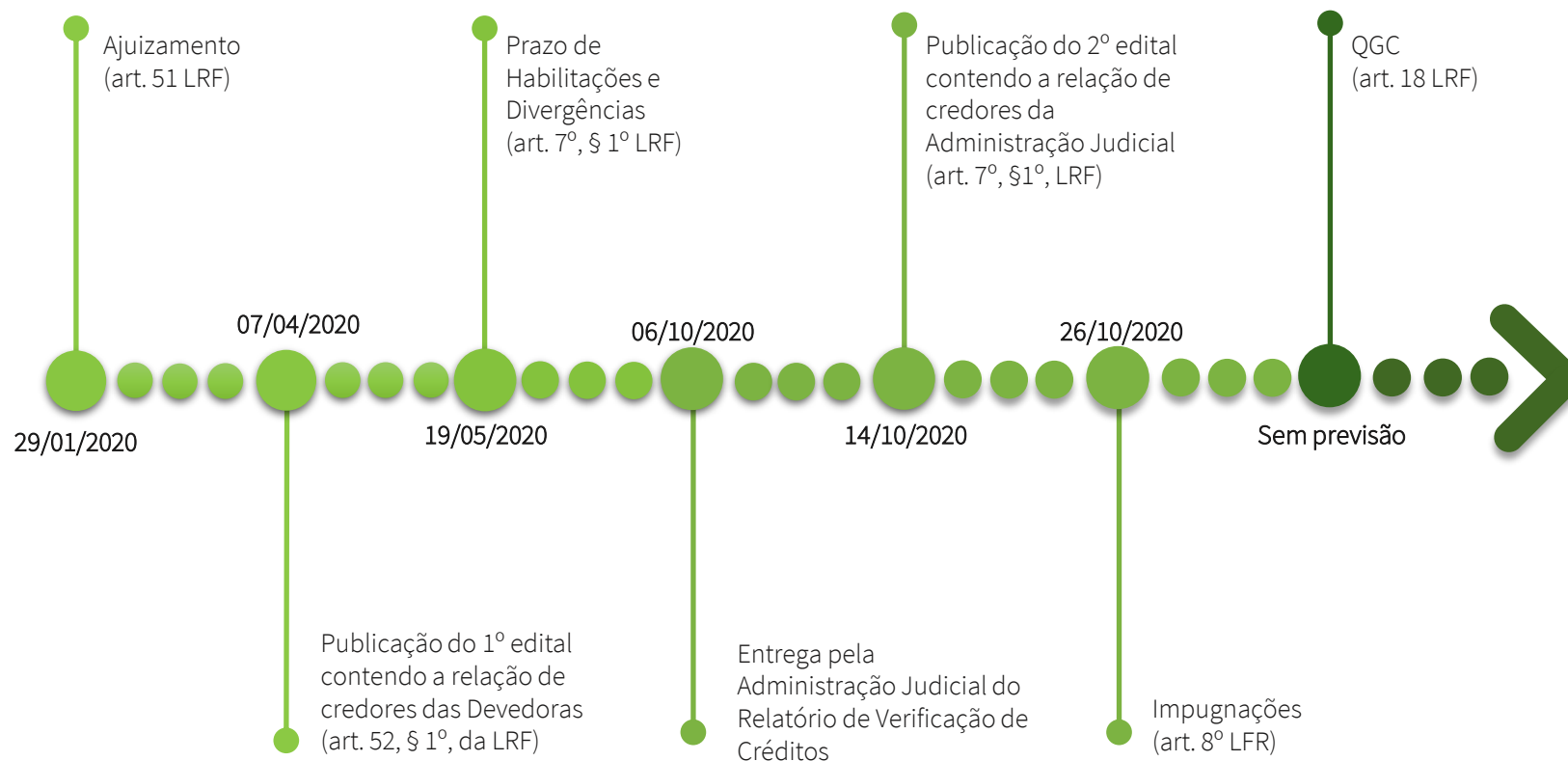

# RELATÓRIO DE ATIVIDADES

## 2. INFORMAÇÕES SOBRE AS RECUPERANDAS

- 2.1. Histórico do Grupo
- 2.2. Informações Gerais
- 2.3. Reunião com a Administração
- 2.4. Quadro Funcional



## 2.1 Histórico do Grupo

Em 1994, houve a constituição da empresa **Cereais Werlang**, tendo como sócios-proprietários e administradores o casal **Sr. Clóvis Antônio Werlang** e a **Sra. Elaine Desconsi Werlang**.

Analisando a oportunidade e a necessidade da região de **Ibirubá/RS**, no ano de 2010 foi construída uma nova estrutura de recebimento naquela localidade, com o escopo de potencializar os resultados da empresa.

A **crise de liquidez** do grupo se intensificou na safra de 2018/2019, após redução no preço médio da soja e alteração das práticas adequadas aplicadas no setor.

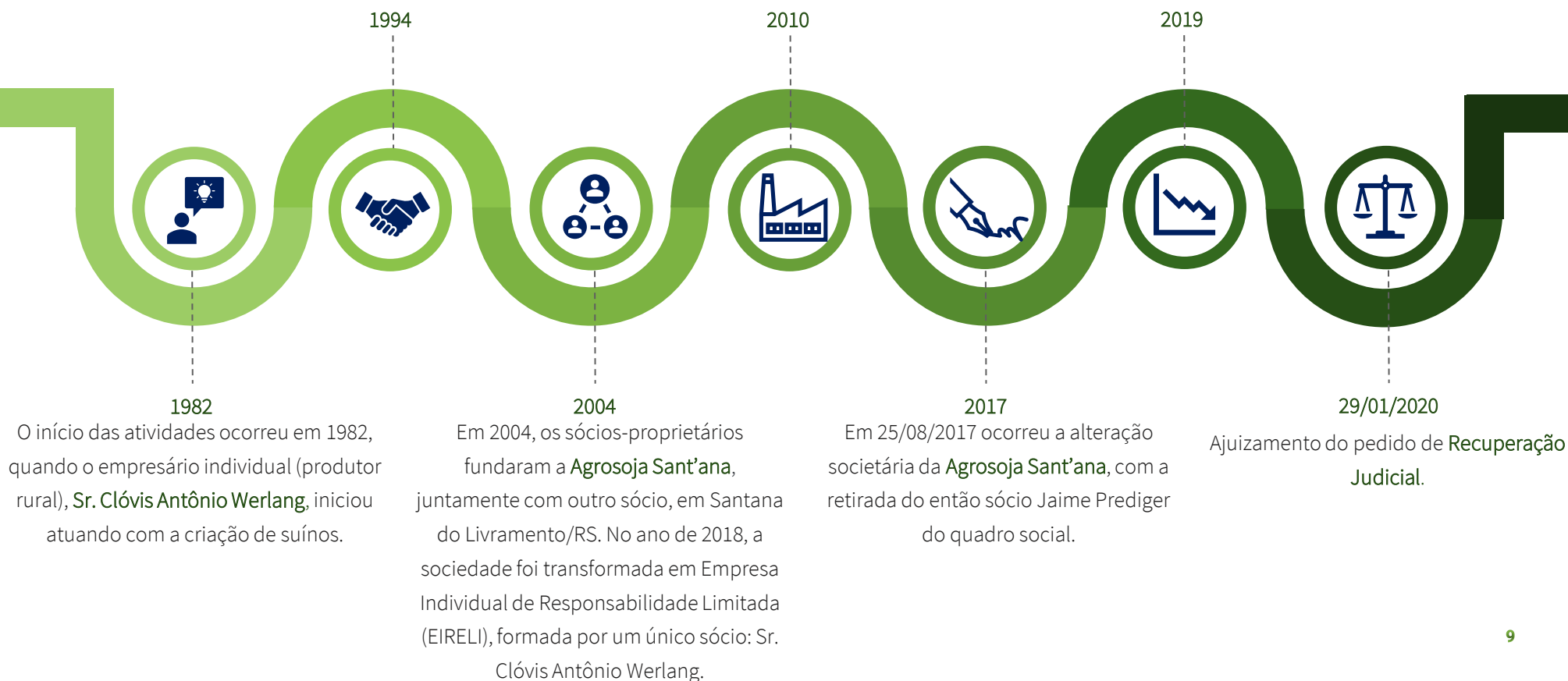

## 2.2 Informações Gerais

O Grupo Familiar Werlang é formado por duas empresas e por dois produtores rurais:



### Cereais Werlang

CNPJ: 00.252.950/0001-03

Rod. RS 223M, Km 54, sala 01, Ibirubá/RS

Capital Social: R\$ 4.434.000,00

Sócios: Agrosoja Sant'ana Comércio de Produtos Agrícolas: 80%

Elaine Desconsi Werlang: 20%



### Agrosoja Sant'ana

CNPJ: 07.148.130/0001-15

BR 158, Km 523, sala 01, Santana do Livramento/RS

Capital Social: R\$ 4.900.000,00

Sócios: Clóvis Antônio Werlang



### Clóvis Antônio Werlang

CNPJ: 34.530.982/0001-45

Área rural de Santana do Livramento/RS

Capital Social: R\$ 10.000,00



### Elaine Desconsi Werlang

CNPJ: 34.523.236/0001-24

Área rural de Santana do Livramento/RS

Capital Social: R\$10.000,00

## 2.3 Fiscalização da Colheita

No dia **23 de abril de 2021**, a Administração Judicial realizou visita *in loco* em alguns parceiros da Recuperanda, a fim de observar o andamento das **atividades de suinocultura, bovinocultura e o cultivo de soja** do senhor Clóvis Werlang.

Ademais, no dia anterior, **22 de abril de 2021**, foi realizada reunião virtual com os representantes das Recuperandas: Sr. Aécio, contador, e o Sr. Agostinho, administrador, a fim de obter informações acerca das **demonstrações contábeis** das Empresas. Abaixo segue imagem do encontro:

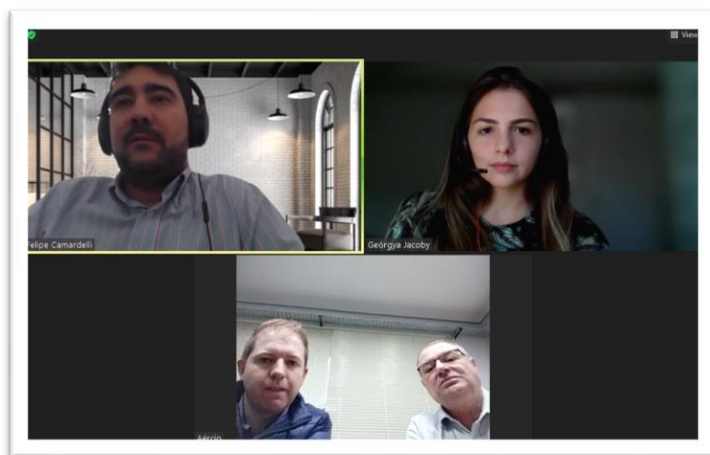

Em primeiro lugar, o responsável por esta Equipe Técnica vistoriou a granja **Santa Rosa**, de 100 hectares, onde houve a divisão de 57 hectares destinados ao cultivo da soja e 43 hectares de milho. Quanto à produtividade média, a soja estava em cerca de 67 sacas/ha no momento da visita, enquanto o milho, 33 sacas/ha.

Posteriormente, houve inspeção na granja **Bela Vista Selbach**, a qual tem 67 hectares. De acordo com informações cedidas pelos representantes no momento da visita, 57 hectares são designados à cultura de soja, onde foi registrada uma produtividade média de 71 sacas/ha. No restante da terra (10 hectares), há cultura de milho.

Portanto, conforme informações disponibilizadas para esta Administração Judicial, **o total de sacas de soja** produzidas durante a safra de verão 2020/2021 foi de 3.819 na granja Santa Rosa e de 4.047 na granja Bela Vista Selbach.

O **relatório completo** das lavouras fornecido no dia da visita, com informações acerca da produtividade e dos custos de cada uma das culturas está em anexo ao final deste Relatório.

## 2.3 Fiscalização da Colheita



## 2.3 Fiscalização da Colheita





## 2.4 Quadro Funcional

Apresenta-se abaixo o a **evolução do quadro funcional** consolidado das Recuperandas ao longo do último ano.

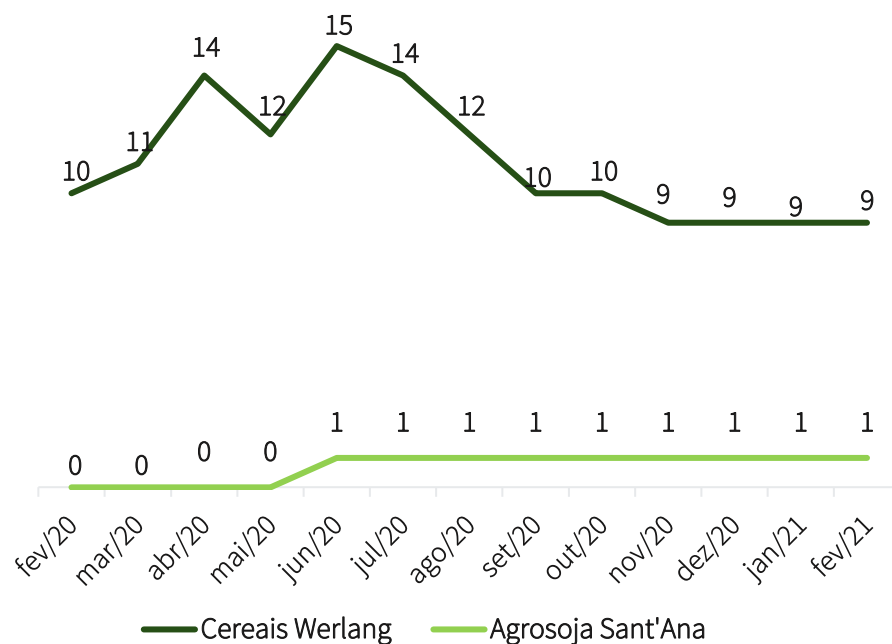

O número de funcionários registrados na **Cereais Werlang** oscilava constantemente durante o ano de 2020. A partir de setembro, observa-se um equilíbrio na quantidade de colaboradores no quadro funcional.

O quadro funcional total de fevereiro de 2021 é bastante similar ao do mesmo período do ano imediatamente anterior.

Na **Agrosoja Sant'Ana**, o número também está estável, com um colaborador desde o mês de junho de 2020.

Os produtores rurais **Clovis e Elaine Werlang** não possuem funcionários registrados. Contudo, utilizam-se de prestadores de serviços, **52** ao final de fevereiro de 2021, dos quais **48** estão alocados na **suinocultura** e **4** na **bovinocultura e lavouras**.



# RELATÓRIO DE ATIVIDADES

## 3. CICLO DE ATIVIDADES

- 3.1. Fluxo de operação
- 3.2. Ciclo de atividades – Produção de Grãos
- 3.3. Ciclo de atividades – Fábrica de Rações
- 3.4. Ciclo de atividades – UPL
- 3.5. Ciclo de atividades - Venda Direta ou Parceiros de Engorda
- 3.6. Ciclo de atividades – Frigorífico

## 3.1 Fluxo de Operação

O Grupo Werlang atua no setor do agronegócio há mais de duas décadas, com operações em diversas linhas de negócios, como o cultivo/armazenamento de cereais e a suinocultura.

Até a safra de 2018/2019, a principal linha do Grupo centrava-se nas atividades de cultivo/armazenamento de grãos desenvolvidas pela Cereais Werlang e Agrosoja Sant'ana. Já a suinocultura, atividade desempenhada pelos produtores rurais Clovis e Elaine Werlang, representava uma linha secundária de receitas.

No entanto, com a crise financeira ocorrida em 2019 no setor de cereais do Grupo, sua principal linha de negócios passou a ser a suinocultura, razão pela qual os tópicos que seguem têm por objetivo esmiuçar tal operação, responsável pela maior parte do faturamento atual das Recuperandas.





## 3.1 Fluxo de Operação

Apresenta-se abaixo o ciclo de atividade do **Grupo Werlang**, desde a produção de grãos para fabricação da ração até a venda de suínos para abate em frigoríficos:

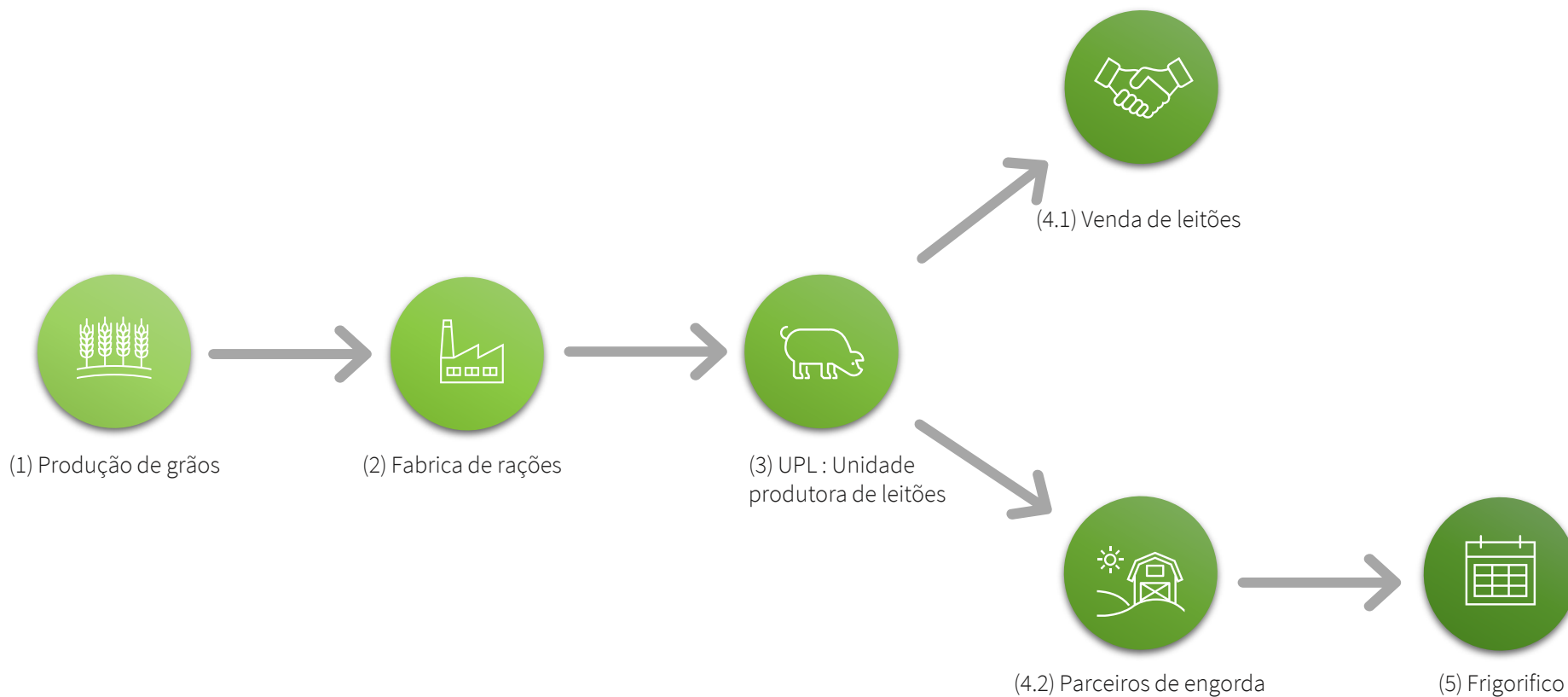



## 3.2 Ciclo de atividades – Produção de Grãos (1)

Atualmente, as Recuperandas cultivam grãos destinados à venda e produção de ração aos suínos em aproximadamente **209 hectares de terras próprias**, dispondo seus manejos para plantação e colheita em duas épocas do ano: verão e inverno.

Durante o **verão**, o período de plantio ocorre em agosto e a colheita é normalmente planejada para o mês de fevereiro do ano subsequente. Para tanto, são utilizadas sementes para plantio de dois tipos de cultura, **milho** e **soja**, cultivados em aproximadamente 105 hectares cada.

Conforme dados coletados junto ao setor financeiro das Recuperandas, os resultados da última safra não foram satisfatórios, sobretudo em razão das condições climáticas que prejudicaram a produção. A totalidade de milho colhida foi inteiramente destinada à **confecção de silagem e ração para alimentação dos suínos**.

Já a soja é habitualmente vendida para garantir **aumento de caixa** necessário ao subsídio da suinocultura, principal atividade do Grupo Werlang.

Durante o **inverno**, para manter a quantidade de nutrientes da terra e cobrir o solo na rotação entre safras para uma melhor rentabilidade no verão, é escolhido o **manejo natural** (não são retirados os resíduos orgânicos da safra de verão) ou a **plantação de aveia ou cevada**.

Na última safra de inverno foram plantados aproximadamente **45 hectares com cevada**, cuja futura venda trará benefícios econômicos e geração de caixa para a Recuperandas.

Nos hectares sem plantio serão utilizados os resíduos orgânicos remanescentes da cultura de verão (palhas e cascas), permitindo que parte dos nutrientes retornem à solução do solo.

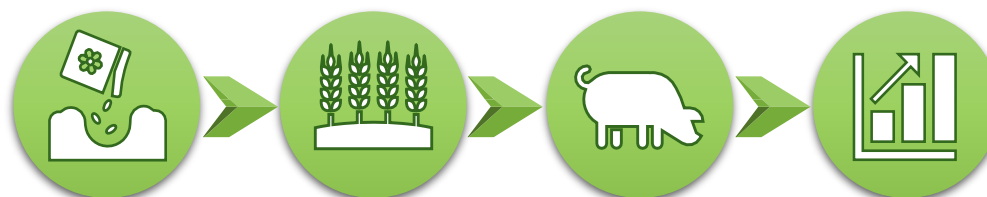

## 3.2 Ciclo de atividades – Produção de Grãos (1)

As propriedades do Grupo Werlang estão localizadas em **Selbach** e **Ibirubá**, municípios pertencentes ao estado do Rio Grande do Sul. Abaixo seguem imagens com a **georreferenciação** de cada setor dentro das propriedades rurais das Recuperandas:



Bela Vista

Localidade: Selbach – RS

Extensão: 119,32 Hectares

Área produtiva: 41,89 Hectares

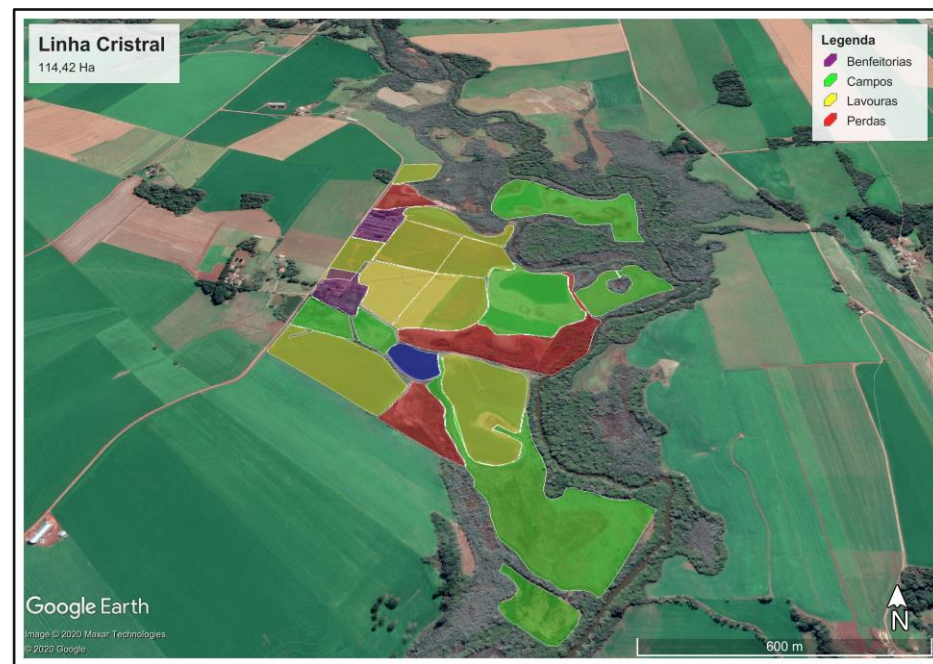

Cristal

Localidade: Selbach – RS

Extensão: 114,42 Hectares

Área produtiva: 69,86 Hectares



## 3.2 Ciclo de atividades – Produção de Grãos (1)



Pé de Cedro

Localidade: Selbach – RS

Extensão: 32,49 Hectares

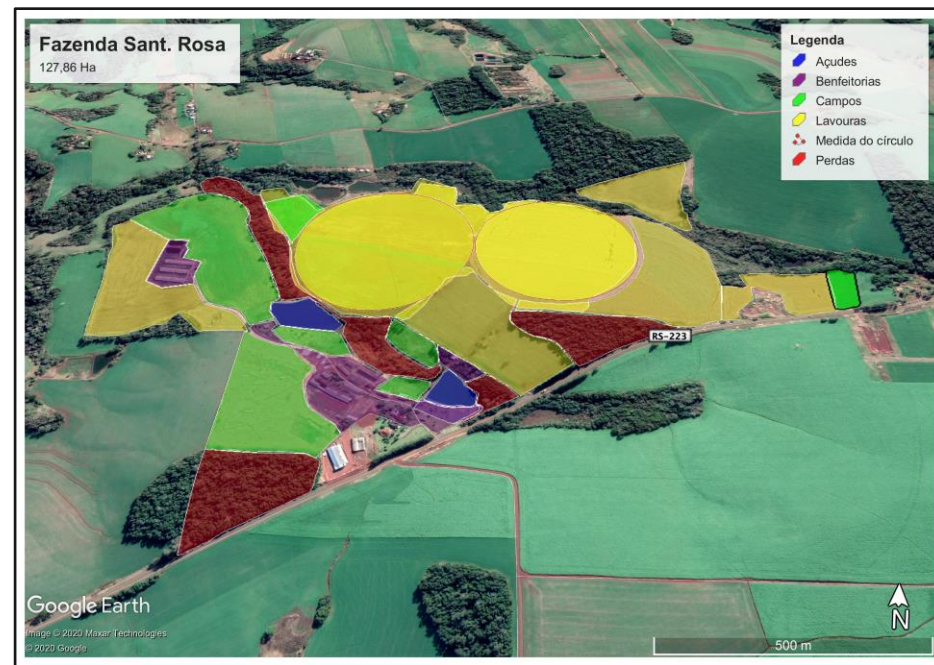

Fazenda Santa Rosa

Localidade: Ibirubá – RS

Extensão: 127,86 Hectares

Área Produtiva: 97,04 Hectares

### 3.2 Ciclo de atividades – Produção de Grãos (1)



TR - Grandespe  
Localidade: Ibirubá – RS  
Extensão: 6,87 Hectares



### 3.3 Ciclo de atividades – Fábrica de Rações (2)

Como já referido, as Recuperandas, seguindo um planejamento para redução de custos operacionais, atualmente têm como principal atividade a **criação, engorda e venda de suínos**.

Nesse sentido, os principais custos de operação no manejo da suinocultura decorrem da **alimentação** e da **compra de medicamentos** necessários para o correto manejo dos animais.

Dessa forma, para reduzir os gastos com alimentação e tornar a operação mais compatível e atraente, as Recuperandas decidiram, **no ano de 2019, internalizar a atividade produtiva de ração**, mediante locação de fábrica localizada na cidade de Ibirubá.

Para o processo da fabricação de ração é utilizado o **milho** produzido nas lavouras do Grupo, bem como outros insumos adquiridos no mercado, como farelo de soja, cereais para nutrição e medicamentos.

Com os insumos necessários para a confecção, **toda a produção e pesagem é realizada na fábrica**, com posterior envio do produto final às Unidades Produtoras de Leitão (UPL's) e aos parceiros de engorda.

O principal objetivo dessa estrutura é produzir uma mistura ideal para ser utilizada na alimentação animal, buscando otimizar os resultados advindos da suinocultura, com **redução de custos e melhor controle da alimentação**.



Fabrica de Rações  
Grupo Werlang

## 3.4 Ciclo de atividades – UPL (3)

O ciclo da suinocultura inicia-se com a reprodução dos suínos nas **Unidades Produtoras de Leitões** (UPL's), também conhecidas como creches, local onde ficam as matrizes e nascem todos os leitões.

Atualmente, toda a unidade é de propriedade do Grupo Werlang, localizada nos municípios de Ibiruba/RS e Selbach/RS, possuindo em suas UPL's aproximadamente **1700 matrizes e 15 reprodutores**. Adicionalmente, também são realizados procedimentos de **inseminação artificial** para melhoramento genético.

Os leitões são mantidos na maternidade, creche e engorda até atingir um peso aproximado de **25KG**, quando então são transferidos para os **parceiros de engorda** (4) ou para a **venda direta** junto aos compradores de leitões (6).

A produção de suínos se dá em **quatro estágios iniciais**, conforme apresentado abaixo :



## 3.4 Ciclo de atividades – UPL (3)

Após a criação dos leitões nas creches, os animais são (i) **vendidos diretamente** para os compradores (6) com base nos preços estipulados no mercado (KG/Leitão); ou ii) **repassados** (aos criadores parceiros para engorda, dando seguimento ao processo de produção.



UPL localizada em Ibirubá/RS.



UPL localizada em Selbach/RS.





## 3.5 Ciclo de atividades - Venda Direta (4.1) ou Parceiros de Engorda (4.2)



Após os leitões atingirem aproximadamente 25 quilos, os animais são vendidos para outros suinocultores da região através de preço tabelado no mercado, tendo em vista a necessidade de geração de fluxo de caixa, ou remetidos para os **parceiros de engorda**.

Os parceiros de engorda são prestadores de serviços que executam o processo de manejo dos suínos, desde sua alimentação até os cuidados básicos para seu crescimento saudável até atingir o peso ideal para a venda ao frigorífico, o qual normalmente gira em torno de **115kg**. O processo de engorda em granjas de terceiros possui a duração de aproximadamente **110 dias**.

Como escalabilidade dos custos de manutenção da engorda, todos os suprimentos necessários para a criação junto aos criadores parceiros são fornecidos pelas Recuperandas, como ração, medicamentos, vacinas e assistência técnica e veterinária.

A lucratividade por parte do parceiro se dá de forma variável, mediante cálculo de índice ao final do ciclo de engorda, o qual leva em conta a produtividade, conversões por quilo produzido e taxas de mortalidade.

Dessa forma, o trabalho realizado pelos parceiros de negócio das Recuperandas é basicamente formado pelo **cuidado na criação dos suínos** e o **fornecimento de suas instalações físicas** (chiqueiros). Conforme informado pela Recuperanda, atualmente, o Grupo Werlang conta com uma lista de **25 parceiros**, com vínculo firmado através de contratos de parceria:

| RELAÇÃO DE SUÍNOSALOJADOS |                       |
|---------------------------|-----------------------|
| PARCEIROS/LOTES           | SALDO TOTAL DE SUÍNOS |
| AIRTON PANOZZO            | 300                   |
| AFONSO KLEIN              | 700                   |
| CELSO SHULTZ              | 350                   |
| DARLI ERICO BRUNE         | 600                   |
| ERNESTO R. DETTMER        | 270                   |
| FABIANO ANDRÉ HORST       | 500                   |
| FÁBIO SCHARB              | 600                   |
| FLAVIO VIAN               | 310                   |
| IRIA WINSCH               | 500                   |
| ISABEL DILL               | 500                   |
| JAIR BUDKE                | 600                   |
| JAIR FASS BINDER          | 300                   |
| LUIS CARLOS BRIGNONI      | 600                   |
| NELSON VALDIR DIEMER      | 500                   |
| NEURI RIECHEL             | 450                   |
| OLGA MARIA TISCHER        | 350                   |
| RICARDO LEUCHTENBERGER    | 1.300                 |
| RUDI WOJHAN               | 600                   |
| SÉRGIO CAMERA             | 520                   |
| ERNANI BLASI              | 700                   |
| FAZENDA JACUÍ             | 2.400                 |
| GRANJA IBI lote 3         | 400                   |
| PAULO SCHNEIDER           | 350                   |
| IVAN POTT                 | 1.500                 |
| ALMIRO RIEGEL             | 400                   |

## 3.6 Ciclo de atividades – Frigorífico

Por fim, após o término do ciclo de engorda dos suínos, os animais são enviados diretamente das granjas dos parceiros para o abatedouro em frigoríficos do estado.

Os principais frigoríficos compradores do Grupo Werlang são o **Borrússia**, de Osório/RS, e o **Rio Pardinho**, de Santa Cruz/RS. Os suínos são vendidos com base no preço de mercado do suíno gordo, basicamente sendo calculado o peso total do lote e multiplicado pelo preço de mercado do animal no momento da venda.

Por se tratar de produto alimentício, a comercialização dos suínos obedece normas de fiscalização, de forma que cada animal produzido deve estar registrado junto à Secretaria de Saúde mediante uma **operação triangular** (Suinocultor – Parceiro de negócio – Frigorífico), na qual cada parte envolvida deve estar devidamente cadastrada.

De acordo com o Centro de Estudos Avançados em Economia Aplicada (CEPEA), no Rio Grande do Sul, o **preço por quilo do suíno**<sup>1</sup> era de **R\$3,58** em 28/04/2020 e aumentou 209% no mesmo período de 2021, chegando em **R\$ 7,49**.



<sup>1</sup>Fonte: <https://www.suinoculturaindustrial.com.br/>

# RELATÓRIO DE ATIVIDADES

## 4. CRÉDITOS

- 4.1. Agrosoja
- 4.2. Cereais Werlang
- 4.3. Clóvis Antônio Werlang e Elaine Desconsi Werlang
- 4.4. Créditos Extraconcursais

## 4.1 Créditos por Classe – Agrosoja Sant'Anna

|                            |            |
|----------------------------|------------|
| CLASSE IV - EPP/ME         | 270.303    |
| CLASSE III - QUIROGRAFÁRIO | 17.194.495 |
| CLASSE II - GARANTIA REAL  | 9.998.374  |
| CLASSE I - TRABALHISTA     | 2.561      |

|            | Devedor Original | Avalista de Clóvis e Elaine Werlang | Avalista de Cereais Werlang |
|------------|------------------|-------------------------------------|-----------------------------|
| CLASSE I   | 2.560,80         | -                                   | -                           |
| CLASSE II  | 9.998.373,86     | -                                   | -                           |
| CLASSE III | 13.591.649,00    | 235.915,34                          | 3.366.931,06                |
| CLASSE IV  | 270.302,75       | -                                   | -                           |
| TOTAL      | 23.862.886,41    | 235.915,34                          | 3.366.931,06                |

Após etapa de verificação extrajudicial de créditos realizada pela Equipe da Administração Judicial, o passivo total sujeito referente à Recuperanda **Agrosoja Sant'ana**, atinge a monta de R\$ 27.465.733, para um total de 184 credores.

Registra-se que, do passivo total acima indicado, R\$ 3.602.846,40 corresponde a obrigações contraídas por outras Recuperandas do Grupo e avalizadas pela **Agrosoja Sant'ana**, consoante pormenorizado pela Administração Judicial na petição de Evento 444 dos autos do processo de Recuperação Judicial.

Dessa forma, **Agrosoja Sant'Anna** consta como devedora originária de obrigações que perfazem a monta de R\$ 23.862.886,41, conforme demonstrado no quadro ao lado.

## 4.1 Perfil dos Credores - Agrosoja

O passivo sujeito à Recuperação Judicial é composto essencialmente por instituições financeiras e produtores rurais.

Conforme observado no gráfico ao lado, a representatividade dos principais credores da Recuperanda está diretamente ligada aos financiamentos tomados junto ao Badesul (33%), Banco do Brasil (14%) e Sicredi (9%), bem como aos valores devidos ao fornecedor SM Participações (3%). Os demais credores se tratam de produtores rurais e seus créditos se apresentam de forma pulverizada (41%).

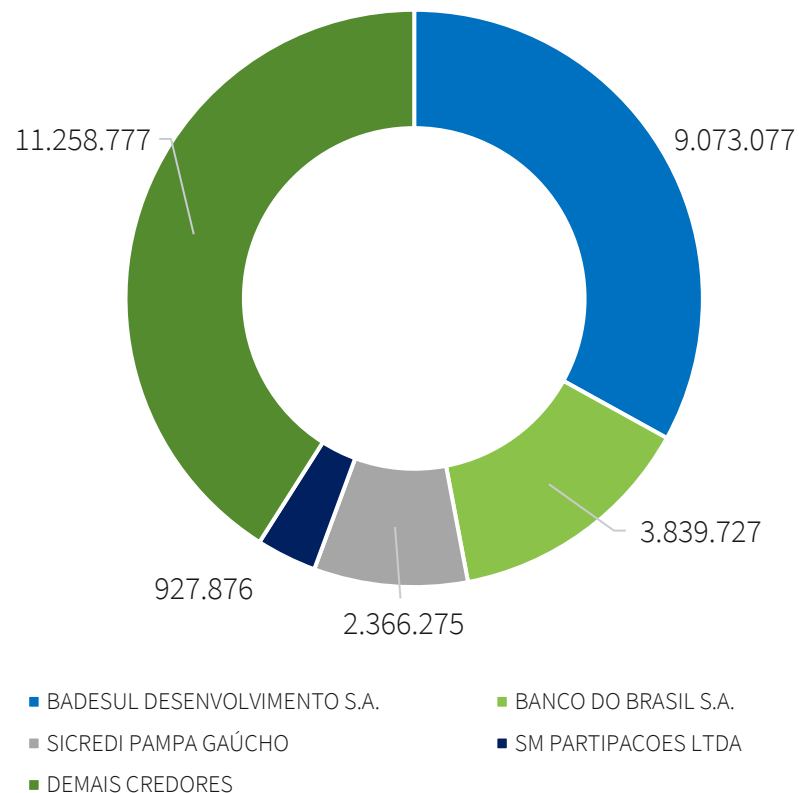

## 4.2 Créditos por Classe – Cereais Werlang

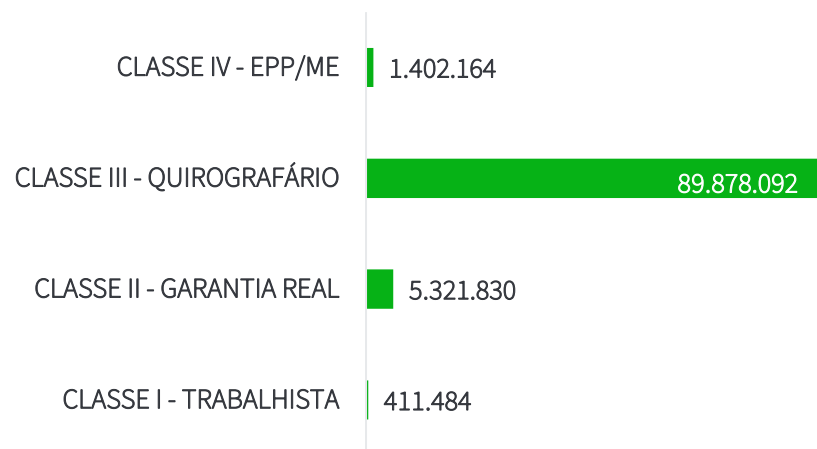

|            | Devedor Original | Avalista de Clóvis e Elaine Werlang |
|------------|------------------|-------------------------------------|
| CLASSE I   | 411.484,39       | -                                   |
| CLASSE II  | 5.321.830,13     | -                                   |
| CLASSE III | 88.305.887,25    | 1.572.204,48                        |
| CLASSE IV  | 1.402.164,16     | -                                   |
| TOTAL      | 95.441.365,93    | 1.572.204,48                        |

Após etapa de verificação extrajudicial de créditos realizada pela Equipe da Administração Judicial, o passivo total sujeito referente à Recuperanda **Cereais Werlang LTDA.** atinge a monta de **R\$ 97.013.570,41**, para um total de 773 credores.

Registra-se que, do passivo total acima indicado, **R\$ 1.572.204,48** corresponde a obrigações contraídas por outras Recuperandas do Grupo e avalizadas pela **Cereais Werlang LTDA.**, consoante pormenorizado pela Administração Judicial na petição de Evento 444 dos autos do processo de Recuperação Judicial.

Dessa forma, **Cereais Werlang LTDA.** consta como devedora originária de obrigações que perfazem a monta de **95.441.365,93**, conforme demonstrado no quadro ao lado.

## 4.2 Perfil dos Credores – Cereais Werlang

O passivo sujeito à Recuperação Judicial é composto por, essencialmente, **instituições financeiras, fornecedores e produtores rurais**.

Conforme observado no gráfico ao lado, a representatividade dos principais credores da Recuperanda está diretamente ligada aos financiamentos tomados junto ao Banco do Brasil (6%), Badesul (3%). Destacam-se também os valores referentes ao fornecedores MA YU SIN MEI, fornecedores de sementes (8%). Os demais credores pulverizados se tratam de produtores rurais e outros fornecedores (80%).

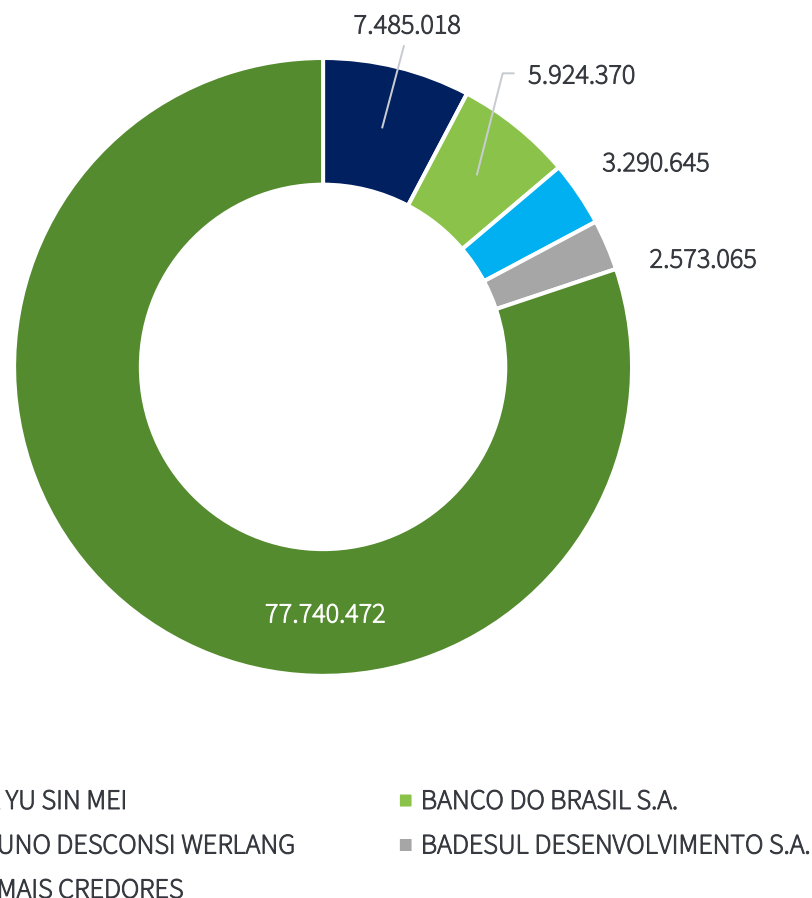



## 4.3 Créditos por Classe – Clóvis e Elaine Werlang

|                            |            |
|----------------------------|------------|
| CLASSE IV - EPP/ME         | 90.579     |
| CLASSE III - QUIROGRAFÁRIO | 29.921.812 |
| CLASSE II - GARANTIA REAL  | 23.663.170 |
| CLASSE I - TRABALHISTA     | 14.858     |

|            | Devedor Original | Avalista de Cereais Werlang e Agrosoja Sant'Anna |
|------------|------------------|--|
| CLASSE I   | 14.858,13        | -  |
| CLASSE II  | 20.769.733,18    | 2.893.436,87                                     |
| CLASSE III | 6.861.977,98     | 23.059.834,44                                    |
| CLASSE IV  | 90.579,16        | -  |
| TOTAL      | 27.737.148,45    | 25.953.271,31                                    |

Após etapa de verificação extrajudicial de créditos realizada pela Equipe da Administração Judicial, o passivo total sujeito referente aos Recuperandos **Clóvis Antônio Werlang e Elaine Desconsi Werlang**, atinge a monta de R\$ 53.690.419,76, para um total de 72 credores.

Registra-se que, do passivo total acima indicado, R\$ 25.953.271,31 corresponde a obrigações contraídas por outras Recuperandas do Grupo e avalizadas por **Clóvis Antônio Werlang e Elaine Desconsi Werlang**, consoante pormenorizado pela Administração Judicial na petição de Evento 444 dos autos do processo de Recuperação Judicial.

Dessa forma, **Clóvis Antônio Werlang e Elaine Desconsi Werlang** constam como devedores originários de obrigações que perfazem a monta de R\$ 27.737.148,45, conforme demonstrado no quadro ao lado.



## 4.3 Perfil dos Credores - Clóvis e Elaine Werlang

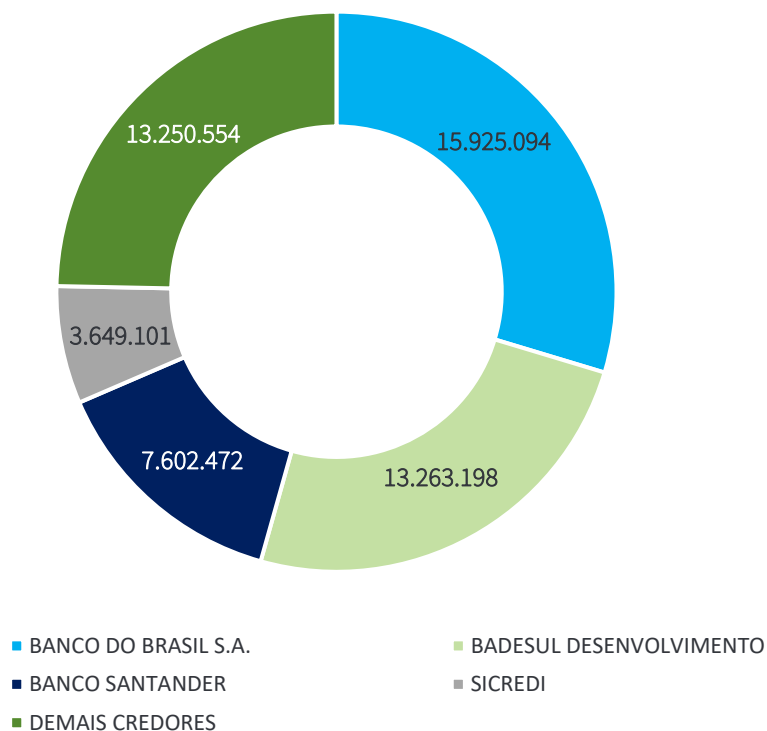

O passivo sujeito à Recuperação Judicial é composto por, essencialmente, instituições financeiras e produtores rurais e principalmente por dívidas na condição de avalistas das empresas do grupo.

Conforme observado no gráfico ao lado, a representatividade dos principais credores da Recuperanda está diretamente ligada à instituições financeiras, sendo Banco do Brasil (30%), Badesul (25%), Santander (14%) e Sicredi (7%). Destacam-se também os valores devidos diretamente ao Sr. Os demais credores pulverizados se tratam de produtores rurais e outros fornecedores (25%).

## 4.4 Créditos Extraconcursais

O passivo extraconcursal das Devedoras, atualizado pelos representantes das Recuperandas no dia 29/01/2021, é composto principalmente por **instituições financeiras**. No gráfico abaixo, estão discriminados os valores de passivos extraconcursais por Recuperanda em relação ao total (R\$ 12.559.890,05).

A tabela abaixo apresenta a composição dos créditos extraconcursais por Recuperanda quanto a seus credores e seus respectivos créditos.

| CEREAIS WERLANG |                  |       |
|-----------------|------------------|-------|
| Credor          | Valor            | %     |
| Banrisul        | R\$ 1.240.983,11 | 49,9% |
| Bradesco        | R\$ 28.219,48    | 1,1%  |
| Santander       | R\$ 1.216.151,21 | 48,9% |
| TOTAL           | R\$ 2.485.353,80 | 100%  |

| AGROSOJA |                  |        |
|----------|------------------|--------|
| Credor   | Valor            | %      |
| Banrisul | R\$ 269.736,01   | 7,75%  |
| Sicredi  | R\$ 3.211.990,66 | 92,25% |
| TOTAL    | R\$ 3.481.726,67 | 100%   |

| CLÓVIS   |                  |        |
|----------|------------------|--------|
| Credor   | Valor            | %      |
| Bradesco | R\$ 355.243,29   | 5,39   |
| Jaime    | R\$ 3.341.566,29 | 50,69% |
| Funrural | R\$ 2.896.000,00 | 43,93% |
| TOTAL    | R\$ 6.592.809,58 | 100%   |

Créditos Extraconcursais por Recuperanda

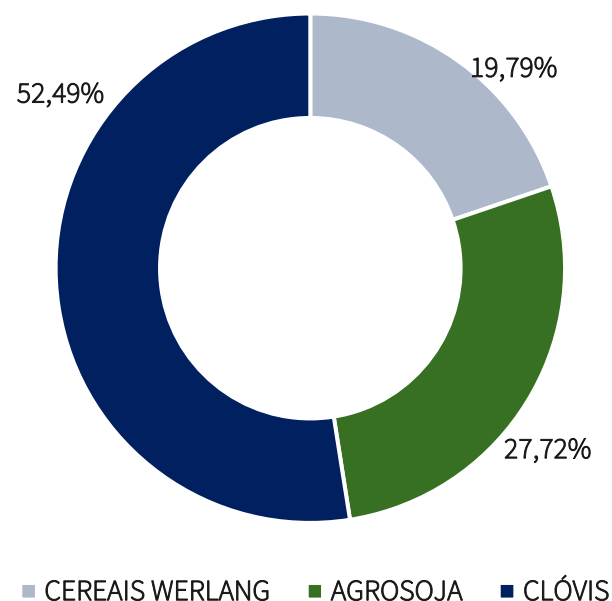

# RELATÓRIO DE ATIVIDADES

## 5. ANÁLISE FINANCEIRA

- 5.1. Ativo
- 5.2. Passivo
- 5.3. Demonstração dos Resultados

## 5. Análise Financeira – Considerações Iniciais

No que se refere à obrigatoriedade de apresentação de demonstrações contábeis consolidadas, o Comitê de Pronunciamentos Contábeis (CPC 36 – Demonstrações Consolidadas) esclarece que estão dispensadas de apresentar demonstrativos consolidados somente as entidades que não sejam companhias abertas e que sejam controladas de outra entidade, esta sim estando obrigada à consolidação.

Portanto, considerando a atual estrutura societária do Grupo e as melhores práticas contábeis, **nenhuma das Requerentes é obrigada a elaborar demonstrativos contábeis consolidados.**

Cumprе destacar que os demonstrativos contábeis consolidados que serão apresentados neste laudo foram elaborados por esta Equipe Técnica por meio de somatório de cada rubrica dos balanços das Requerentes **Cereais Werlang e Agrosoja Sant'anna.**

Isto é, não se trata de Demonstrações Consolidadas à luz do CPC 36, mas sim de **unificação** das Requerentes **por tipo de negócio**, sendo esse o arrendamento de terras. Além disso, há funcionários

compartilhados e atividades unificadas, com ênfase no **compartilhamento de gastos e receitas** das Recuperandas.

Ainda, vale esclarecer que há uma **confusão patrimonial** grande entre os diversos ativos e passivos das sociedades que fazem parte do Grupo Werlang. Esta equipe técnica constatou que, de fato, os gastos, as receitas, os recursos humanos, os bens imóveis e móveis são compartilhados entre todas as Recuperandas, o que traz uma **distorção grande nos números oficiais apresentados à Administração Judicial e declarados ao Fisco.**

## 5. Análise Financeira – Considerações Iniciais

Com o intuito de melhor informar os interessados no processo e promover uma fiscalização mais abrangente, com fulcro na nova redação do inciso II, “c” do artigo 22 da Lei nº 11.101/05, no que tange aos empresários individuais Clovis e Elaine Werlang, em razão dos documentos obrigatórios exigidos contabilmente serem diferentes daqueles exigidos para sociedades empresárias, a Administração Judicial solicitou à Administração do Grupo a disponibilização dos seguintes documentos:

1. Controle de rebanho das operações de suínos e bovinos, com números ao início de 2020 e ao final de 2020.
2. Demonstrativo de resultado da operação de suínos e da operação de bovinos.
3. Cópia (em base amostral) de documentos de venda de suínos pelas pessoas físicas.
4. Fluxo de Caixa completo das operações das pessoas físicas
5. Extratos bancários das contas em nome das pessoas físicas que sejam utilizadas nas operações de suinocultura e bovinocultura, e que comprovem o fluxo de caixa apresentado no item 4.

Adicionalmente, solicitou-se que, a partir de 2021, mensalmente todas essas informações fossem apresentadas.

A Administração Judicial, na data de elaboração do presente Relatório, havia recebido apenas os itens 2 e 4 acima citado. Aguarda-se a apresentação do restante da documentação solicitada às Devedores no próximo Relatório Mensal de Atividades.

## 5.1 Análise Financeira – Ativo

Apresenta-se abaixo o a evolução do saldo das contas de **ativo** das Recuperandas **Agrosoja Sant'anna e Cereais Werlang** entre os meses de janeiro e fevereiro de 2021:

|                                      | 28/02/2021        | AV% <sup>1</sup> | AH% <sup>2</sup> | 31/01/2021        |
|--------------------------------------|-------------------|------------------|------------------|-------------------|
| Caixa e Equivalentes de Caixa        | 3.948.261         | 5,2%             | 5,7%             | 3.733.618         |
| Clientes                             | 15.783.266        | 20,8%            | -0,2%            | 15.808.194        |
| Adiantamentos                        | 1.062             | 0,0%             | -17,5%           | 1.287             |
| Impostos a Recuperar                 | 651.631           | 0,9%             | -3,7%            | 676.345           |
| Outros Direitos                      | 56.694            | 0,1%             | -20,9%           | 71.704            |
| <b>Total do Ativo Circulante</b>     | <b>20.440.914</b> | <b>26,9%</b>     | <b>0,7%</b>      | <b>20.291.148</b> |
| Títulos Capitalização                | 174.712           | 0,2%             | 0,0%             | 174.712           |
| Depósito judicial                    | 61.820            | 0,1%             | 0,0%             | 61.820            |
| Empréstimos a receber de terceiros   | 26.432.692        | 34,8%            | 0,0%             | 26.432.692        |
| Investimentos                        | 149.057           | 0,2%             | 0,0%             | 149.057           |
| Imobilizado                          | 28.714.089        | 37,8%            | -0,4%            | 28.830.915        |
| <b>Total do Ativo Não Circulante</b> | <b>55.532.370</b> | <b>73,1%</b>     | <b>-0,2%</b>     | <b>55.649.196</b> |
| <b>Total do Ativo</b>                | <b>75.973.284</b> | <b>100,0%</b>    | <b>0,0%</b>      | <b>75.940.344</b> |

AV%<sup>1</sup> – Análise vertical. Demonstra a representatividade de cada rubrica perante o total do ativo.

AH%<sup>2</sup> – Análise horizontal. Apresenta a variação entre os períodos de janeiro/21 a fevereiro/21 para cada rubrica

## 5.1 Análise Financeira – Ativo

Através de gráfico, apresenta-se abaixo a composição dos ativos das Empresas **Agrosoja Sant'ana e Cereais Werlang**, considerando-se os saldos contábeis de **fevereiro** de 2021:

O **ativo total (R\$ 75.973.284)** das Recuperadas não alterou significativamente sua composição na comparação com o mês de janeiro. É composto 26,9% pelo **ativo circulante (R\$ 20.440.914)** e 73,1% pelo **ativo não circulante (R\$ 55.532.370)**.

Quanto às contas com maior representatividade perante o total do ativo, observa-se o saldo de **Clientes (R\$ 15.783.266)**, que compõe 20,8% do grupo, em que houve a redução de apenas 0,2% no período analisado. Devido ao fato de ter havido alteração na atividade das empresas, que atualmente praticam apenas o arrendamento de suas terras, aguarda-se a explicação da composição dos saldos por parte dos representantes das Recuperandas.

Além disso, há um valor bastante expressivo de empréstimo entre as partes relacionadas. A conta **Empréstimos a Receber de Terceiros (R\$ 26.432.692)** referente a este mútuo compõe o segundo valor mais expressivo do ativo total das Recuperandas, com 34,8% de representatividade e não alterou seu saldo.

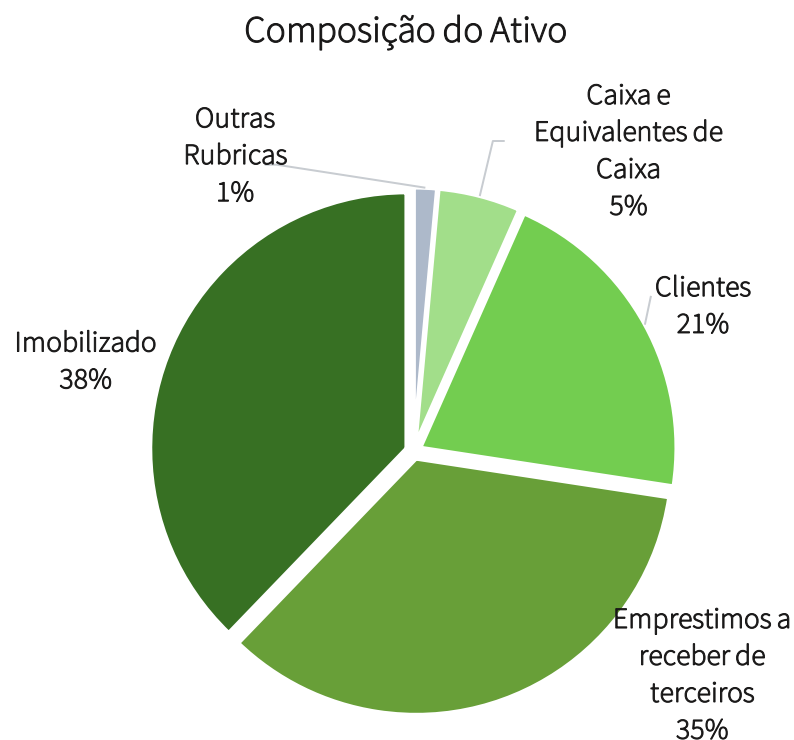

## 5.2 Análise Financeira – Passivo

Apresenta-se abaixo o a evolução do saldo das contas de **passivo** das Recuperandas **Agrosoja Sant'anna e Cereais Werlang** entre os meses de janeiro e fevereiro de 2021:

|  | 28/02/2021          | AV% <sup>1</sup> | AH% <sup>2</sup> | 31/01/2021          |
|--|---------------------|------------------|------------------|---------------------|
| Fornecedores                                 | 30.287.123          | 17,9%            | 1,1%             | 29.943.264          |
| Obrigações Sociais                           | 197.830             | 0,1%             | -0,6%            | 198.927             |
| Obrigações Tributárias                       | 770.073             | 0,5%             | 0,1%             | 769.539             |
| Outras Obrigações                            | 24.468.791          | 14,5%            | 0,0%             | 24.468.791          |
| Empréstimos e Financiamentos                 | 17.848.843          | 10,6%            | 2,5%             | 17.421.965          |
| <b>Total do Passivo Circulante</b>           | <b>73.572.660</b>   | <b>43,6%</b>     | <b>1,1%</b>      | <b>72.802.487</b>   |
| Empréstimos e Financiamentos                 | 18.601.623          | 11,0%            | 0,0%             | 18.601.623          |
| Outras Obrigações a Longo Prazo              | 76.645.322          | 45,4%            | -0,4%            | 76.957.885          |
| <b>Total do Passivo Não Circulante</b>       | <b>95.246.945</b>   | <b>56,4%</b>     | <b>-0,3%</b>     | <b>95.559.508</b>   |
| Capital Social                               | 9.334.000           | 12,3%            | 0,0%             | 9.334.000           |
| Lucro/Prejuízos Acumulados                   | (102.180.322)       | -4256,4%         | 0,4%             | (101.755.651)       |
| <b>Patrimônio Líquido</b>                    | <b>(92.846.322)</b> | <b>-37,9%</b>    | <b>0,5%</b>      | <b>(92.421.651)</b> |
| <b>Total do Passivo e Patrimônio Líquido</b> | <b>75.973.284</b>   | <b>100,0%</b>    | <b>0,0%</b>      | <b>75.940.344</b>   |

AV%<sup>1</sup> – Análise vertical. Demonstra a representatividade de cada rubrica perante o total do passivo.

AH%<sup>2</sup> – Análise horizontal. Apresenta a variação entre os períodos de janeiro/21 a fevereiro/21 para cada rubrica



## 5.2 Análise Financeira – Passivo

Através de gráfico, apresenta-se abaixo a composição da **dívida** contraída junto a terceiros pela **Cereais Werlang e Agrosoja Sant'anna**, considerando-se os saldos contábeis de **fevereiro** de 2021:

Quanto às oscilações havidas no **passivo** (desconsiderando o patrimônio líquido), primeiramente cabe observar o aumento de 1,1% na rubrica **Fornecedores (R\$ 30.287.123)**, justificado pelos representantes das Recuperandas como ajustes realizados para refletir os valores contidos no edital de credores.

A rubrica **Outras obrigações a longo prazo (R\$ 76.645.322)**, que representa **45,4%** do passivo, é composta por créditos que estão arrolados na Recuperação Judicial referentes a empréstimos a terceiros e partes relacionadas. Em 2019, a Werlang recebeu de produtores rurais parceiros grãos para armazenagem, porém realizou a venda destes grãos armazenados, criando um débito com os produtores rurais.

Os saldos contabilizados na conta **Outras Obrigações com Terceiros (R\$ 24.468.791)** referem-se à compra de grãos com preço a fixar, valorização do estoque de grãos com preço a fixar e empréstimos junto a terceiros a pagar no curto prazo.

Composição do Passivo

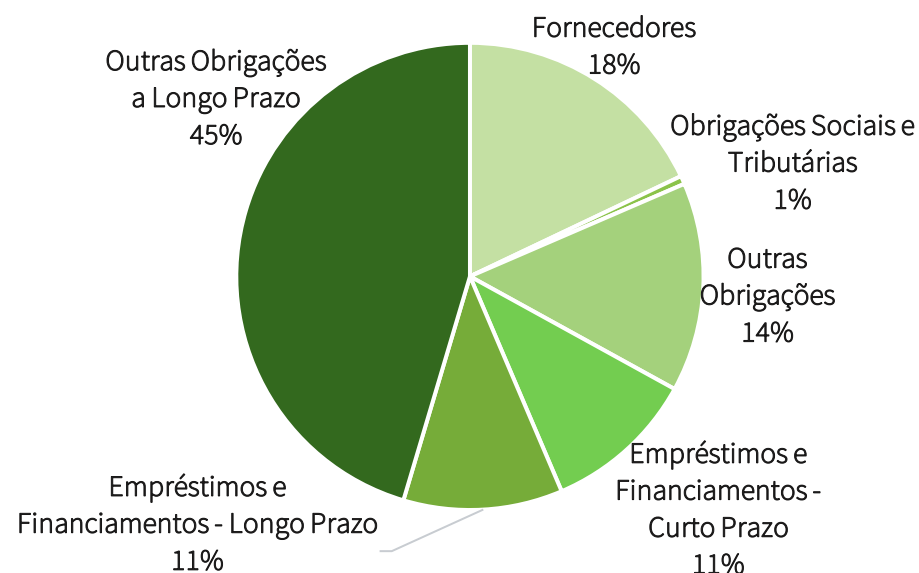

## 5.2 Análise Financeira – Passivo

No Relatório Mensal de Atividades nº 8, observou-se redução expressiva das contas de **Empréstimos e Financiamentos** das Recuperandas entre os meses de **novembro e dezembro de 2020**, tanto no passivo circulante quanto no não circulante.

Quando questionada, a Administração das Recuperandas informou que a redução total de **R\$ 2.241.330** ocorreu devido à consolidação dos terrenos pela *Amaggi* (alienação).

Dessa forma, foi baixado o valor na **Cereais Werlang** em decorrência de concederem a liquidação da dívida pela garantia.

Abaixo está uma imagem de satélite da **localização dos terrenos** em questão, retirada do *Google Earth* e enviada pelo representante das Devedoras, sr. Aécio Bocolli, no dia 31 de março de 2021.





## 5.3 Análise Financeira – Demonstração de Resultado

Apresenta-se abaixo **Demonstração de Resultado do Exercício mensal** dos meses de janeiro e fevereiro de 2021.

|   | 28/02/2021       | AH%         | 31/01/2021      |
|---|------------------|-------------|-----------------|
| Receita Bruta de Vendas e Serviços          | 456.696          | -5%         | 479.132         |
| (-) Deduções da receita                     | 42.706           | -4%         | 44.448          |
| <b>(=) Receita Líquida</b>                  | <b>413.991</b>   | <b>-5%</b>  | <b>434.684</b>  |
| (-) Custos Mercadoria Vendidas              | 0                | -           | 0               |
| <b>(=) Resultado Bruto</b>                  | <b>413.991</b>   | <b>-5%</b>  | <b>434.684</b>  |
| (-) Despesas Tributárias                    | 8.360            | -13%        | 9.665           |
| (-) Despesas com Pessoal                    | 52.814           | -28%        | 73.535          |
| (-) Despesas Gerais                         | 305.739          | -2%         | 311.917         |
| <b>(=) Receitas (Despesas) Operacionais</b> | <b>366.914</b>   | <b>-7%</b>  | <b>395.117</b>  |
| <b>(=) Resultado Operacional</b>            | <b>47.077</b>    | <b>19%</b>  | <b>39.567</b>   |
| (-) Despesas Financeiras                    | 481.663          | 338%        | 110.076         |
| (+) Receitas Financeiras                    | 9.918            | 260%        | 2.757           |
| <b>(=) Resultado antes do IR e CS</b>       | <b>(424.668)</b> | <b>527%</b> | <b>(67.753)</b> |
| (-) CSLL                                    | 0                | -100%       | 2.752           |
| (-) IR                                      | 0                | -100%       | 5.643           |
| <b>(=) Resultado do Exercício</b>           | <b>(424.668)</b> | <b>458%</b> | <b>(76.147)</b> |

AH%<sup>1</sup> - Análise horizontal. Apresenta a variação havida entre janeiro e fevereiro de 2021.

## 5.3 Análise Financeira – Demonstração de Resultado

O gráfico abaixo expõe as receitas, custos e resultado mensais de janeiro e fevereiro. Esclarece-se que a comparação do Resultado não está sendo feita em relação ao mesmo período do ano anterior em razão da mudança de atividade da **Cereais Werlang e Agrosoja Sant'anna** em 2020, o que tornaria por prejudicar a análise comparativa de resultados obtidos.

Embora as Receitas auferidas em janeiro e fevereiro sejam similares, o **prejuízo** no segundo mês foi 458% superior, devido, principalmente, às **despesas financeiras**, que aumentaram 338% no período analisado abaixo.

A **margem líquida<sup>1</sup>** é utilizada para avaliar o desempenho e saúde financeira das empresas. O indicador é diretamente proporcional à capacidade de gerar lucros e à vantagem competitiva da organização.

Considerando os valores acumulados, em janeiro o indicador foi de -16% e em dezembro, -91%. Ambos insuficientes para o modelo de negócio das Empresas, apontando que em ambos cenários não conseguiu auferir lucro. Além disso, a **performance financeira** em fevereiro foi significativamente inferior ao mês imediatamente anterior.

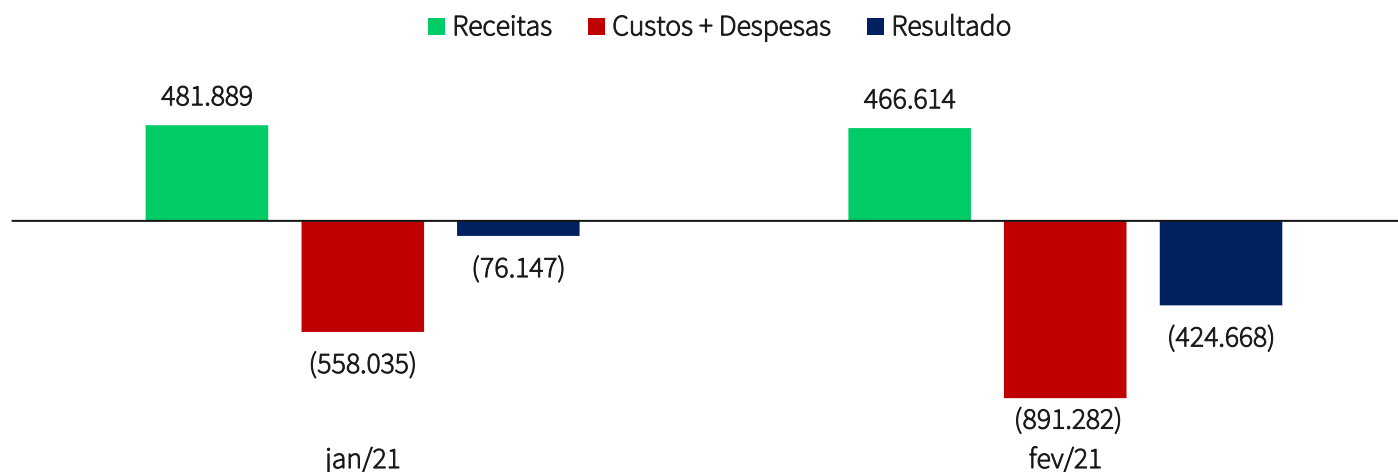

*Margem líquida<sup>1</sup> -- (Lucro Líquido / Receita Bruta) x 100*

# RELATÓRIO DE ATIVIDADES

## 6. ANÁLISE DAS ATIVIDADES - CLOVIS E ELAINE

- 6.1 Análise Setorial
- 6.2 Atividade das Recuperandas

## 6.1 Análise Setorial – Safra 2020/2021

Primeiramente, em relação à **safra 2019/20**, de acordo com o *Relatório Econômico 2020 e Perspectivas 2021* da Farsul (Federação de Agricultura do Rio Grande do Sul), uma rígida estiagem causou perdas na produção de soja e milho.

Em contrapartida, a produção de cereais, leguminosas e oleaginosas estimada para a **safra 2020/21** alcançou um recorde de **265 milhões de toneladas**, 4,2% (10,7 milhões de toneladas) acima da obtida em 2020, segundo informações do IBGE.

Quanto à **safra de soja**, a projeção é de que atinja um marco histórico: **131,8 milhões de toneladas**. A demanda aquecida e o dólar em alta favorecem sua comercialização e incentivaram os produtores a aumentarem o plantio.

No Rio Grande do Sul, de acordo com dados disponibilizados pela Emater, houve aumento de apenas 1,56% na **área plantada** da soja. Entretanto, a **produtividade média** apresentou um acréscimo de 76,63%, resultando em uma produção 80% superior à da última safra.

Em 22/04/2021, 61% da safra de soja do Rio Grande do Sul estava colhida, frente a 88% no mesmo período do ano imediatamente anterior, relatou a Emater em seu Informativo Conjuntural nº 1.655.

Área plantada 2020 – 2021

| Cultura | Safra 19/20 (ha) | Safra 20/21 (ha) | Variação (%) |
|---------|------------------|------------------|--------------|
| Arroz   | 951.218          | 967.499          | 1,71         |
| Milho   | 751.673          | 796.291          | 5,94         |
| Soja    | 5.981.671        | 6.075.024        | 1,56         |

Produção 2020 – 2021

| Cultura | Safra 19/20 (t) | Safra 20/21 (t) | Variação (%) |
|---------|-----------------|-----------------|--------------|
| Arroz   | 7.765.965       | 7.599.677       | -2,14        |
| Milho   | 4.150.697       | 4.323.508       | 4,16         |
| Soja    | 11.224.010      | 20.204.938      | 80,02        |

Produtividade média

| Cultura | Safra 19/20 (kg/ha) | Safra 20/21 (kg/ha) | Variação (%) |
|---------|---------------------|---------------------|--------------|
| Arroz   | 8.164               | 7.855               | -3,8         |
| Milho   | 5.522               | 5.430               | -1,7         |
| Soja    | 1.876               | 3.326               | 76,63        |

Fonte: Safra de Verão (2020-2021): Estimativas atuais de área, produtividade e produção <sup>46</sup>

[http://www.emater.tche.br/site/arquivos\\_pdf/safra/safraTabela\\_25032021.pdf](http://www.emater.tche.br/site/arquivos_pdf/safra/safraTabela_25032021.pdf)

## 6.1 Análise Setorial - Bovinocultura

No Brasil, a previsão do **Valor Bruto da Produção Agropecuária (VBP)** para 2021 é de R\$ 1,032 trilhão, o que representa 12,1% acima do obtido em 2020. Apesar da questão climática, as lavouras geraram R\$ 708,3 bilhões, com aumento real de 15,4%, e a pecuária, R\$ 323,9 bilhões, com aumento de 5,4% em relação a 2020.

Os estados de Mato Grosso, Paraná, São Paulo, Rio Grande do Sul e Minas Gerais, são os primeiros classificados no valor da produção. Juntos respondem por 62,6% do VBP total.

No Rio Grande do Sul, conforme Informativo Conjuntural da Emater n. 1655, publicado em 22 de abril de 2021, a **diminuição da oferta** de forragens (todo alimento consumido pelo animal) devido à menor ocorrência de chuvas está refletindo no menor ganho de peso dos animais. Um dos manejos adotados é a venda do gado mais pesado, para ajustar a lotação dos animais conforme a disponibilidade de pasto das áreas, e assim permitir um melhor desenvolvimento das espécies cultivadas de inverno.

Ainda de acordo com a Emater, a alimentação volumosa básica é suprida com a administração de silagem, suplementada com grãos, resíduos e rações concentradas, porém isso tem **encarecido muito a manutenção dos animais**. As temperaturas amenas têm favorecido a gestão das **matrizes**, pois diminuem a ocorrência de estresse térmico.

De acordo com o levantamento semanal de preços realizado pela Emater/RS-Ascar, o valor médio do boi para abate no Estado aumentou 0,51%, de R\$ 9,71 para R\$ 9,76/kg vivo, e o da vaca para abate aumentou 0,34%, de R\$ 8,76 para R\$ 8,79/kg vivo.



## 6.1 Análise Setorial - Suinocultura

De acordo com o Boletim do Suíno nº127, publicado em março de 2021, em relação aos **primeiros meses de 2021**, a demanda pela proteína suína esteve fraca, especialmente devido a medidas mais rígidas de isolamento para conter o avanço da pandemia da covid-19, que diminuiu a liquidez e fez com que indústrias limitassem as aquisições de novos lotes de animais para abate. O mês de março foi marcado por quedas nos preços do suíno vivo.

No mercado de animal vivo, mesmo com as **exportações** atingindo volume recorde, a lentidão nas vendas domésticas dificultou o escoamento da produção independente de suínos, acarretando em **quedas intensas nos preços**, principalmente no Sudeste, onde a maior parte das negociações são voltadas ao consumo interno.

Observando o gráfico ao lado, com base nos **preços do suíno vivo (R\$/KG)** publicado pela CEPEA/ESALQ, percebe-se que o primeiro trimestre de 2021 caracteriza-se pela diminuição dos preços em relação ao último trimestre de 2020, quando mantiveram-se acima de R\$7.

Entretanto, em comparação ao mesmo período do ano imediatamente anterior, o aumento dos preços foi de, no mínimo, 27% em março e, no máximo, 41%, em fevereiro.

A expectativa é de que, após a **flexibilização** das medidas de isolamento de diversos setores da economia gaúcha a partir de maio, o preço aqueça novamente, alavancado pelo retorno de aquisições por parte das indústrias.

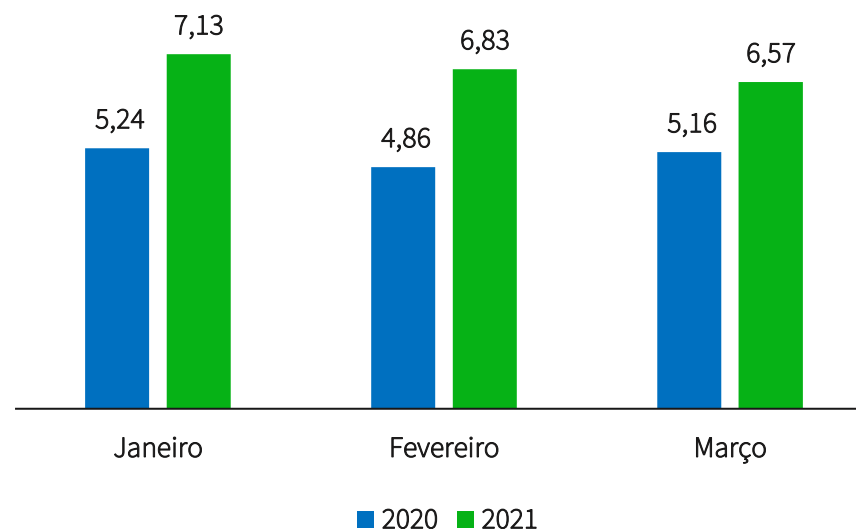



## 6.2 Atividades – Clóvis e Elaine Werlang

### GRUPO WERLANG | EM RECUPERAÇÃO JUDICIAL

RELATÓRIO GERENCIAL DAS PRINCIPAIS ATIVIDADES DESENVOLVIDAS PELO GRUPO WERLANG CONFORME ART. 22, II "c)" DA LEI 11.101/2005.

fev-21

#### SUINOCULTURA

|                             |         |       |
|-----------------------------|---------|-------|
| Número de matrizes          | Unidade | 1.737 |
| Leitões comercializados     | Unidade | 1.770 |
| Transferido para a engorda  | Unidade | 3.892 |
| Leitão comprado de 3ºs      | Unidade | -     |
| Suínos gordo comercializado | Unidade | 3.136 |

#### BOVINOCULTURA

|                         |         |     |
|-------------------------|---------|-----|
| Estoque inicial         | Unidade | 131 |
| Animais adquiridos      | Unidade | -   |
| Animais comercializados | Unidade | 20  |
| Animais consumidos      | Unidade | 1   |
| Animais mortos          | Unidade | 1   |
| Estoque final           | Unidade | 109 |

#### EMPREGO GERADO/CLÓVIS

|                          |        |    |
|--------------------------|--------|----|
| Suínocultura             | Postos | 48 |
| Bovinocultura + Lavouras | Postos | 4  |
| Administrativo           | Postos | -  |

#### FATURAMENTO BRUTO ÚLTIMOS 12 MESES - EM R\$

| MÊS       | SUINOCULTURA  | BOVINOCULTURA | LAVOURAS   | ARRENDAMENTO | TOTAL         |
|-----------|---------------|---------------|------------|--------------|---------------|
|           | 38.622.223,65 | 299.943,04    | 344.110,90 | 71.060,00    | 39.337.337,59 |
| 1 fev-21  | 3.437.273,02  | 82.815,87     | 260.134,70 | -            | 3.780.223,59  |
| 2 jan-21  | 3.291.124,08  | -             | -          | -            | 3.291.124,08  |
| 3 dez-20  | 4.550.166,47  | -             | -          | -            | 4.550.166,47  |
| 4 nov-20  | 3.841.845,49  | -             | 83.976,20  | -            | 3.925.821,69  |
| 5 out-20  | 4.337.318,91  | -             | -          | -            | 4.337.318,91  |
| 6 set-20  | 3.628.390,64  | -             | -          | -            | 3.628.390,64  |
| 7 ago-20  | 3.166.675,22  | -             | -          | -            | 3.166.675,22  |
| 8 jul-20  | 2.948.691,70  | 92.494,70     | -          | -            | 3.041.186,40  |
| 9 jun-20  | 2.294.077,90  | 1.174,00      | -          | 71.060,00    | 2.366.311,90  |
| 10 mai-20 | 3.279.282,13  | 30.963,77     | -          | -            | 3.310.245,90  |
| 11 abr-20 | 1.425.457,77  | 92.494,70     | -          | -            | 1.517.952,47  |
| 12 mar-20 | 2.421.920,32  | -             | -          | -            | 2.421.920,32  |

#### LOCAL E DATA

Santana do Livramento, RS quinta-feira, 15 de abril de 2021

AUGUSTINHO ORSOLIN  
ADMINISTRADOR

ALFREDO FERNANDO BOGOLLI  
ADM/FINANCEIRO

## 6.2 Atividades – Clóvis e Elaine Werlang

Nas Recuperandas **Clóvis Werlang** e **Elaine Werlang**, as atividades concentram-se essencialmente na **pecuária**. Embora pratiquem o cultivo de soja, milho e trigo. No mês de abril, teve início a colheita da soja.

Em resumo, as áreas estavam apresentando **bons resultados**, clima normalizado e bom manejo. A agricultura é realizada com a finalidade especificamente para a confecção de ração para alimentação dos animais na **suinocultura**. Em caso de boa safra, que gere excedentes, o grão sobejante é vendido.

Em reunião com os representantes das Recuperandas, esta Administração Judicial foi informada que a lavoura produziu uma boa safra de **soja e milho**, únicas culturas de verão das Devedoras. Quanto à soja, uma parte excedente será vendida e não destinada à troca por farelo.

No que tange à análise da operação com **suínos** das Recuperandas, o sr. Aécio informou que houve queda no preço e elevação dos custos, reduzindo a margem. Observa-se que o número de **leitões comercializados** apresentou leve queda entre dezembro e janeiro e, posteriormente, em fevereiro tornou a aumentar, chegando em **1.770**. O **número de matrizes** foi o menor em relação ao período analisado desde janeiro de 2020, com apenas **1.737**.

As atividades referentes a **bovinocultura** apresentaram a movimentação de **20 animais comercializados** em fevereiro, entretanto, é a menor representatividade frente ao total de receitas auferidas pelas Recuperandas em fevereiro.

Quanto ao **faturamento bruto no mês de fevereiro (R\$ 3.782.223,59)**, a suinocultura foi responsável por R\$ 3.437.273,02; o cultivo de soja e milho, R\$ 260.134,70; e a bovinocultura, R\$ 82.815,87. Abaixo estão demonstradas as receitas auferidas para cada uma das atividades em percentuais perante o faturamento total do último mês de análise:

Composição do Faturamento 02/2021

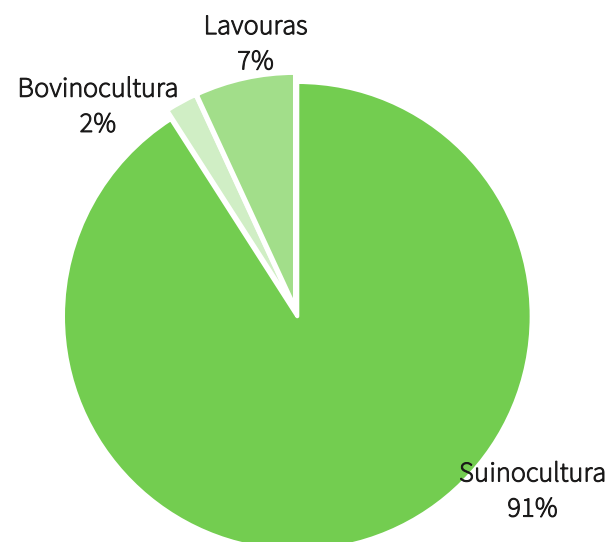

# RELATÓRIO DE ATIVIDADES

## 7. INFORMAÇÕES ADICIONAIS

- 7.1. Cumprimento das Obrigações
- 7.2. Informações adicionais

## 7.1 Cumprimento das Obrigações



Os representantes das Recuperandas informaram que os tributos federais estão em dia. Informação corroborada pela Certidão Negativa de Débitos enviada pelas Recuperandas em 27/01/2021 e emitidas em 17/09/2020, válidas até 16/03/2021. A Administração Judicial já solicitou novas CDS à Administração das Recuperandas.



As Recuperandas não adquiriram novos ativos imobilizados, empréstimos ou financiamentos.



Foi afirmado pelos representantes do Grupo Werlang que as Recuperandas estão conseguindo cumprir seus prazos de pagamentos de despesas correntes (luz, água, salários, fornecedores e demais valores não sujeitos à Recuperação Judicial). Em verificação dos demonstrativos contábeis, de fato não se verificam atrasos significativos em pagamentos aos fornecedores.



Os honorários da Administração Judicial estão sendo adimplidos em dia.

## 7.1 Cumprimento das Obrigações

Na qualidade de auxiliar do Juízo, além de manter os credores informados acerca do andamento das atividades das Recuperandas e dos trâmites processuais, um dos papéis da equipe de Administração Judicial é o de fiscalizar as atividades das Recuperandas, especialmente no que tange ao cumprimento das obrigações que lhe são impostas pela Lei 11.101/05.

A Administração Judicial ressalta importância de se realizar o recolhimento dos tributos, os quais não estão sujeitos ao concurso de credores.

Em linha com o novo regramento do art. 22, segundo o qual é dever do administrador judicial “fiscalizar a veracidade e a conformidade das informações prestadas pelo devedor” (Redação dada pela Lei nº 14.112, de 2020), está anexada ao presente relatório consulta do SERASA extraída às expensas das signatárias em 08/02/2021.

Por fim, a Administração Judicial informa que está aguardando por parte das Recuperandas as informações solicitadas nos termos do informado na página 34 deste relatório.



## 7.2 Informações Adicionais

As principais etapas do presente processo recuperatório e o processo em sua íntegra, podem ser consultadas através do **site**:

<https://preservacaodeempresas.com.br/>

ou no **aplicativo**

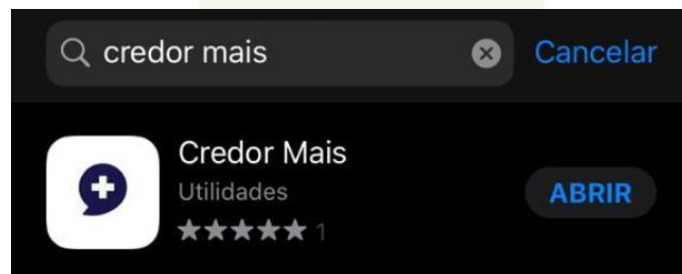



# RELATÓRIO DE ATIVIDADES

## 8. ANEXOS

- 8.1 Anexos

## GRUPO WERLANG | EM RECUPERAÇÃO JUDICIAL

RELATÓRIO GERENCIAL DAS PRINCIPAIS ATIVIDADES DESENVOLVIDAS PELO GRUPO WERLANG CONFORME ART. 22, II "c)" DA LEI 11.101/2005.

| Safr 2020/2021<br>Verão | Cultura       | Variedade      | Hectares Plantados | Total Sacas | Média de Colheita Hectares | Cerealista Entregue                  | Volume Entregue por Local Kg | Custo/Há     |
|-------------------------|---------------|----------------|--------------------|-------------|----------------------------|--------------------------------------|------------------------------|--------------|
|                         | Soja          | Ativa/Lança    | 148,75             | 9.143       | 61 sc por hectare          | Cereais Werlang/Via Convênio Cotribá | 421.486                      | R\$ 3.762,00 |
|                         |               |                |                    |             |                            | Warpol/Troca por Farelo              | 93.600                       |              |
|                         |               |                |                    |             |                            | Reserva de Semente - Granja          | 17.570                       |              |
|                         |               |                |                    |             |                            | Estoque na Granja                    | 15.950                       |              |
|                         | Total Soja kg |                |                    |             |                            |                                      | 548.606                      |              |
|                         | Milho         | Dekald 230 Pro | 91                 | 11.927      | 131 sc por hectare         | Transferência para Suinocultura      | 715.592                      | R\$ 5.942,90 |
|                         |               | Dekald 240 Pro |                    |             |                            |                                      |                              |              |
| Total Milho Kg          |               |                |                    |             |                            | 715.592                              |                              |              |

|              |       |                   |              |
|--------------|-------|-------------------|--------------|
| Cultura 2021 | Aveia | Aveia Preta Comum | Não definido |
| Inverno      | Trigo | Trigo OR agile    | Não definido |

## Obs:

Cultura milho: Produtividade no pivô 174,68 sc/há (54ha)

Produtividdde fora do pivô 67,37 sc/há (37ha)

## LOCAL E DATA

Ibirubá, 18 de março de 2021.

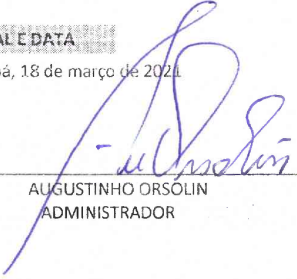
  
 AUGUSTINHO ORSOLIN  
 ADMINISTRADOR

  
 AÉCIO FERNANDO BOCOLLI  
 ADM/FINANCEIRO

**Extrato do Produtor**

 Cliente: **CLOVIS ANTONIO WERLANG - 6955**

 Produto: **SOJA INDUSTRIA**

 Safra: **2021**

| I.E.          | Documento | Data       | Operação       | Histórico | NFP        | Líquido | R\$ Unitário | Saldo   |
|---------------|-----------|------------|----------------|-----------|------------|---------|--------------|---------|
| NF 2281002238 | 179363    | 13/04/2021 | Depósito (74)  |           | 33.873.110 | 38.748  |              | 38.748  |
| NF 2281002238 | 179364    | 13/04/2021 | Depósito (74)  |           | 33.873.115 | 32.716  |              | 71.464  |
| NF 2281002238 | 179365    | 13/04/2021 | Depósito (74)  |           | 33.873.128 | 33.678  |              | 105.142 |
| NF 2281002238 | 179366    | 13/04/2021 | Depósito (74)  |           | 33.873.141 | 31.482  |              | 136.624 |
| NF 2281002238 | 179367    | 13/04/2021 | Depósito (74)  |           | 33.873.132 | 40.429  |              | 177.053 |
| NF 2281002238 | 179368    | 13/04/2021 | Depósito (74)  |           | 33.873.148 | 30.754  |              | 207.807 |
| NF 0641077955 | 179382    | 16/04/2021 | Depósito (74)  |           | 34.008.093 | 23.411  |              | 231.218 |
| NF 0641077955 | 179383    | 16/04/2021 | Depósito (74)  |           | 34.008.104 | 30.514  |              | 261.732 |
| NF 0641077955 | 179384    | 16/04/2021 | Depósito (74)  |           | 34.011.631 | 29.541  |              | 291.273 |
| NF 0641077955 | 179385    | 16/04/2021 | Depósito (74)  |           | 34.016.047 | 20.000  |              | 311.273 |
| NF 0641077955 | 179386    | 16/04/2021 | Depósito (74)  |           | 34.016.048 | 25.715  |              | 336.988 |
| NF 2281016751 | 179387    | 16/04/2021 | Depósito (74)  |           | 34.058.660 | 36.674  |              | 373.662 |
| NF 0641077955 | 179388    | 16/04/2021 | Depósito (74)  |           | 34.064.899 | 19.375  |              | 393.037 |
| NF 0641077955 | 179389    | 16/04/2021 | Depósito (74)  |           | 34.086.038 | 28.449  |              | 421.486 |
| NF 2281016751 | 179390    | 16/04/2021 | Devolução (75) |           | 34.121.744 | 36.674  |              | 384.812 |
| NF 2281016751 | 179391    | 16/04/2021 | Depósito (74)  |           | 34.122.392 | 36.674  |              | 421.486 |
| NF 2281002238 | 179392    | 16/04/2021 | Devolução (75) |           | 34.124.628 | 207.807 |              | 213.679 |
| NF 2281002238 | 179393    | 16/04/2021 | Depósito (74)  |           | 34.124.806 | 207.807 |              | 421.486 |
| NF 0641077955 | 179394    | 16/04/2021 | Devolução (75) |           | 34.124.932 | 177.005 |              | 244.481 |
| NF 0641077955 | 179395    | 16/04/2021 | Depósito (74)  |           | 34.124.974 | 177.005 |              | 421.486 |

| Operações |          |           | Saldos |          |       |                |
|-----------|----------|-----------|--------|----------|-------|----------------|
|           | Depósito | Devolução | Compra | Depósito | Fixar | Geral          |
| <b>Kg</b> | 842.972  | 421.486   |        | 421.486  | 0     | <b>421.486</b> |
| <b>Sc</b> | 14.050   | 7.025     | 0      | 7.025    | 0     | <b>7.025</b>   |

**Resumo por Tipo de Grão**

| Descrição | Operações |           |        | Saldos   |       |         |
|-----------|-----------|-----------|--------|----------|-------|---------|
|           | Depósito  | Devolução | Compra | Depósito | Fixar | Geral   |
| RR        | 842.972   | 421.486   |        | 421.486  | 0     | 421.486 |

**Resumo por Inscrição Estadual**

| IE           | Operações |           |        | Saldos   |       |         |
|--------------|-----------|-----------|--------|----------|-------|---------|
|              | Depósito  | Devolução | Compra | Depósito | Fixar | Geral   |
| 0641077955 - | 354.010   | 177.005   |        | 177.005  | 0     | 177.005 |
|              | 415.614   | 207.807   |        | 207.807  | 0     | 207.807 |
|              | 73.348    | 36.674    |        | 36.674   | 0     | 36.674  |

**Filtros:**

Empresa(s): 1 - CEREAIS WERLANG LTDA, 3 - CEREAIS WERLANG LTDA - QUINZE DE NOVEMBRO, 2 - CEREAIS WERLANG LTDA - SÃO CARLOS  
 Safra: 2021  
 Período: De 01/03/2021 a 24/04/2021

[Data Emissão 01/03/2021 a 31/12/2021] [Romaneio Normais]

| Tara       | Peso Bruto | Peso Frete | PH   | Umidade | Impureza | Ardidos | Outros | Serviços | Peso Líquido |
|------------|------------|------------|------|---------|----------|---------|--------|----------|--------------|
| 53.660,000 | 93.600,000 | 0,000      | 0,00 | 0,000   | 0,000    | 0,000   | 0,000  | 0,000    | 93.600,000   |

De 01/01/2021 até 27/04/2021

De 01/01/2021 até 27/04/2021

[illegible]

De 01/01/2021 até 27/04/2021

De 01/01/2021 até 27/04/2021

| Data        | Ingrediente | Fornecedor:            | Núm. Nota | Quantidade | Valor Unit. R\$ | Valor Total R\$ |
|-------------|-------------|------------------------|-----------|------------|-----------------|-----------------|
| 21/01/2021  | MILHO       | CLOVIS WERLANG- STA RC | 32841251  | 33.740,00  | 1,33000         | 44.874,20000    |
| 25/01/2021  | MILHO       | CLOVIS WERLANG- STA RC | 32841291  | 29.400,00  | 1,33000         | 39.102,00000    |
| 02/02/2021  | MILHO       | CLOVIS WERLANG- STA RC | 32957907  | 22.600,00  | 1,33000         | 30.058,00000    |
| 03/02/2021  | MILHO       | CLOVIS WERLANG- STA RC | 32957951  | 33.360,00  | 1,33000         | 44.368,80000    |
| Total geral |             |                        |           |            |                 | 158.403,00000   |

## De 01/01/2021 até 27/04/2021

De 01/01/2021 até 27/04/2021



## De 01/01/2021 até 27/04/2021

# Compra de Ingrediente

SUINOCULTURA WERLANG  
S2 Parceria - 4.2.9 - FIREBIRD  
28/04/2021 09:06

De 01/01/2021 até 28/04/2021

| Data                      | Fornecedor                                | Núm. Nota | Quantidade        | Valor Unit. R\$ | Valor Total R\$      |
|---------------------------|---|-----------|-------------------|-----------------|----------------------|
| <b>Ingrediente: MILHO</b> |   |           |                   |                 |                      |
| 19/03/2021                | COOPERATIVA AGRICOLA MISTA GENERAL OSORIO | 1363      | 42.830,00         | 1,31666         | 56.392,54780         |
| 19/03/2021                | COOPERATIVA AGRICOLA MISTA GENERAL OSORIO | 1373      | 44.110,00         | 1,31666         | 58.077,87260         |
| 19/03/2021                | COOPERATIVA AGRICOLA MISTA GENERAL OSORIO | 1389      | 36.690,00         | 1,31666         | 48.308,25540         |
| 22/03/2021                | COOPERATIVA AGRICOLA MISTA GENERAL OSORIO | 1421      | 42.760,00         | 1,31666         | 56.300,38160         |
| 23/03/2021                | COOPERATIVA AGRICOLA MISTA GENERAL OSORIO | 1431      | 21.431,00         | 1,31670         | 28.218,19770         |
| 23/03/2021                | COOPERATIVA AGRICOLA MISTA GENERAL OSORIO | 1431      | 21.239,00         | 1,33330         | 28.317,95870         |
| 23/03/2021                | COOPERATIVA AGRICOLA MISTA GENERAL OSORIO | 1429      | 44.310,00         | 1,31666         | 58.341,20460         |
| 14/04/2021                | COOPERATIVA AGRICOLA MISTA GENERAL OSORIO | 1598      | 12.779,00         | 1,33333         | 17.038,62407         |
| <b>Total</b>              |   |           | <b>266.149,00</b> | <b>1,31879</b>  | <b>350.995,04247</b> |
| <b>Total geral</b>        |   |           |                   |                 | <b>350.995,04247</b> |

Diante das informações prestadas, a Administração Judicial requer a juntada deste relatório mensal de atividades, formulado **precipualemente** pelos seguintes profissionais, todos da **equipe permanente** desta auxiliar do Juízo:



**Rafael Brizola Marques**  
Coordenador Geral  
OAB/RS 76787



**Matheus Martins Costa Mombach**  
Advogado corresponsável  
OAB/RS 105.658



**Daniel Kops**  
Equipe Contábil  
CRC/RS 096647/O-9



**Felipe Camardelli**  
Equipe Contábil  
CRA/RS 31349/O



**Geórgya Jacoby**  
Equipe Contábil

BRIZOLA E JAPUR  
Administração Judicial

