

RELATÓRIO DE ATIVIDADES

Autos nº 5001607-28.2020.8.21.0025

Processo originário nº 5000208-61.2020.8.21.0025

1ª Vara Cível da Comarca de Santana do Livramento-RS

Recuperandas:

Cereais Werlang Ltda,
Agrosoja Sant'ana Comércio de Produtos Agrícolas EIRELI,
Clóvis Antônio Werlang e Espólio de Elaine Desconsi Werlang.

Outubro de 2021

BRIZOLA E JAPUR
Administração Judicial



RELATÓRIO DE ATIVIDADES

ÍNDICE



• 1. Introdução_____	3
• 2. Informações sobre as Recuperandas _____	9
• 3. Ciclo de Atividades. _____	16
• 4. Créditos Sujeitos _____	28
• 5. Análise Financeira _____	36
• 6. Analise Atividades – Clovis _____	42
• 7. Informações Adicionais _____	47

RELATÓRIO DE ATIVIDADES

1. INTRODUÇÃO

- 1.1. Considerações Preliminares
- 1.2. Estágio Processual
- 1.3. Cronograma Processual

1.1 Considerações Preliminares

Em primeiro lugar, cumpre referir as premissas que embasaram este relatório, bem como destacar alguns pontos que esta Equipe julga pertinentes para uma melhor compreensão do trabalho desenvolvido.

Para esta Equipe chegar às conclusões apresentadas no presente relatório, entre outros aspectos: (i) foram tomadas como boas e válidas as informações contidas nas demonstrações contábeis das Recuperandas **Cereais Werlang Ltda., Agrosoja Santana Comércio de Produtos Agrícolas EIRELI, Clóvis Antonio Werlang e Espólio de Elaine Desconsi Werlang**, as quais foram fornecidas por seus representantes; e (ii) foram conduzidas discussões com membros integrantes da administração da Cereais Werlang sobre os negócios e as operações da referida sociedade empresária.

Nenhum dos profissionais que participaram da elaboração deste relatório tem qualquer interesse financeiro na Recuperanda ou qualquer relação com quaisquer das partes envolvidas, o que caracteriza o caráter independente desta Equipe em relação ao presente trabalho.

Importa também referir que a Administração do **Grupo Werlang** e seus sócios não impuseram qualquer restrição para que esta Equipe pudesse chegar de forma independente às conclusões aqui contidas.

Este relatório e as opiniões aqui contidas têm a finalidade de prestar informações a todos os interessados no presente processo, observando o fato de que qualquer leitor deste relatório deve estar ciente das condições que nortearam este trabalho.

Esta Administração Judicial acordou com os representantes da Recuperanda que as informações contábeis e gerenciais devem ser fornecidas até o dia **20 do mês subsequente** àquele sobre o qual o relatório de atividades se refere. Cumpre ressaltar que os documentos utilizados para a elaboração deste relatório foram disponibilizados à Equipe Técnica no dia **21 de setembro de 2021**.

Exceto quando expressamente mencionado, os valores indicados neste relatório estão **expressos em reais (R\$)**.

1.2 Estágio Processual

Trata-se de relatório mensal de atividades apresentado no âmbito do processo de Recuperação Judicial das sociedades empresárias **Agrosoja Sant'ana Comércio de Produtos Agrícolas – EIRELI** e **Cereais Werlang Ltda.**, bem como pelos produtores rurais **Clóvis Antônio Werlang** e **Espólio de Elaine Desconsi Werlang**.

A Recuperação Judicial foi ajuizada em **29/01/2020** e o deferimento de seu processamento ocorreu em **11/02/2020**, ocasião em que, dentre outras medidas, foi nomeada a presente Equipe no encargo de Administradora Judicial.

Em **07/04/2020**, foi publicado o edital contendo a relação de credores informada pelas Devedoras (art. 52, §1º, LRF), inaugurando a **fase administrativa de verificação de créditos**.

Já em **28/05/2020**, as Recuperandas apresentaram seu **Plano de Recuperação Judicial**, na forma do artigo 53, I, II e III, da Lei 11.101/05.

A Administração Judicial analisou atentamente as habilitações e divergências encaminhadas extrajudicialmente, conforme resultado apresentado em **06/10/2020**.

Com o encerramento da primeira etapa de verificação de créditos, foi apresentada minuta do edital conjunto contendo a relação de credores elaborada pela Administração Judicial e o aviso aos credores sobre o recebimento do Plano de Recuperação Judicial.

Ato contínuo, foi publicado o edital conjunto em 14/10/2020, abrindo-se os prazos de 10 (dez) dias para **impugnações à relação de credores** (art. 8º, *caput*, LRF) e 30 (trinta) dias para **objeções ao Plano** (art. 55, *caput*, LRF).

Transcorrido o prazo legal para apresentação de impugnações à relação de credores (art. 8º, *caput*, LRF) em 26/10/2020, bem como para objeções ao Plano (art. 55, *caput*, LRF) em 13/11/2020, a Administração Judicial sugeriu a realização da Assembleia-Geral de Credores no formato virtual, nos dias 16/06/2021 (1ª convocação) e 15/07/2021 (2ª convocação).

Ademais, com pesar, a Administração Judicial tomou conhecimento do falecimento de Elaine Desconsi Werlang no dia 30/03/2021. As consequências do fato no processo de Recuperação Judicial foram objeto de análise por esta Auxiliar do Juízo no Evento 621 dos autos principais.

1.2 Estágio Processual

Ato contínuo, em 15/07/2021, foi proferido despacho (Evento 906) convocando a **Assembleia-Geral de Credores**, para os dias 18/08/2021 (1ª convocação) e 16/09/2021 (2ª convocação), com fim do credenciamento às 14 horas e início dos trabalhos às 14 horas e 30 minutos, tendo como ordem do dia a deliberação sobre a consolidação substancial, o plano de recuperação e eventual constituição de comitê de credores.

Em sequência, foi o edital de convocação disponibilizado no Diário da Justiça Eletrônico em 21/07/2021 (Edição n. 7.014).

Instalada a assembleia em primeira convocação para todas as Recuperandas, foi rejeitado pelos credores o pleito de consolidação substancial entre as Devedoras. Após, para todas as Empresas, foi aprovada a suspensão do conclave até 26/10/2021.

No momento, aguarda-se o prosseguimento dos trabalhos.



1.3 Cronograma Processual

Abaixo é apresentado o cronograma do processo de **Recuperação Judicial** das Recuperandas, demonstrando o atual estágio em que se encontra.

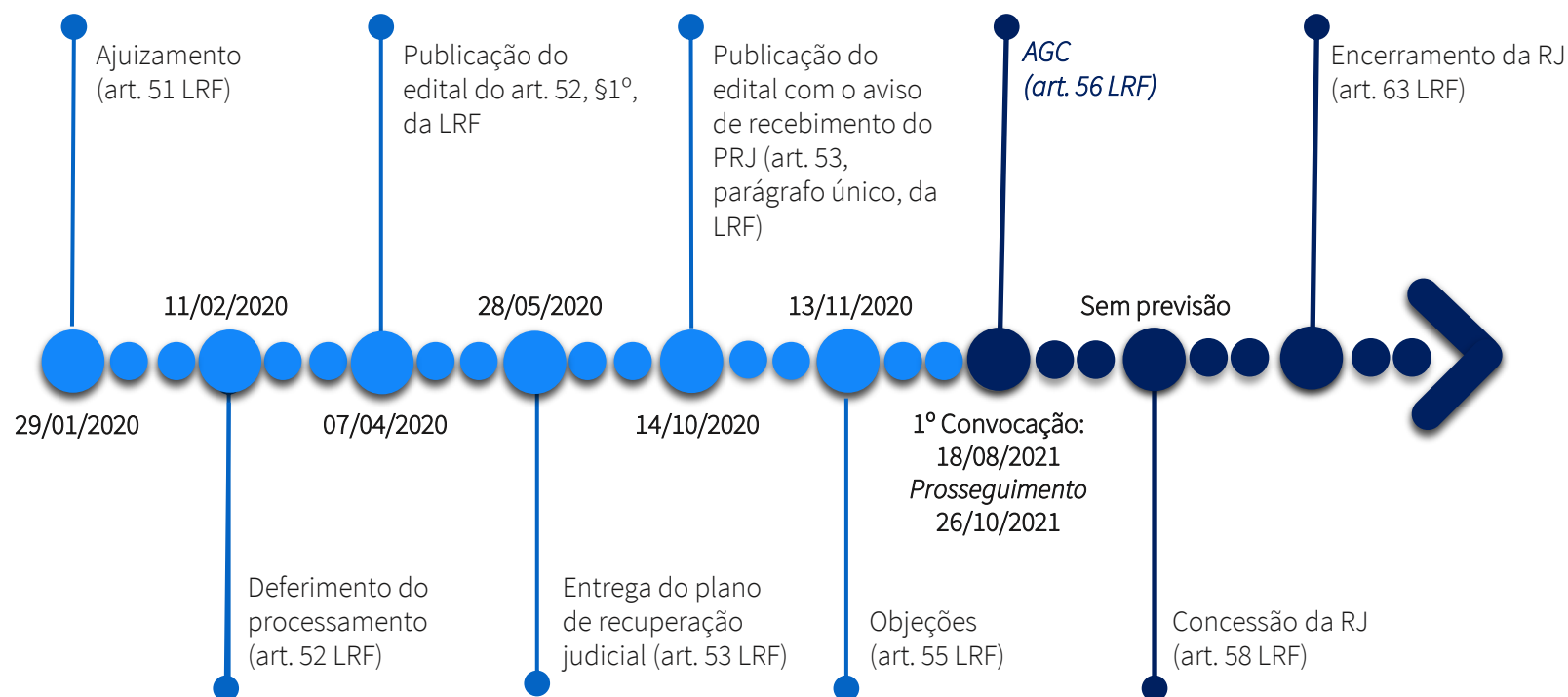

1.3 Cronograma Processual

Abaixo é apresentado o cronograma da **Verificação de Créditos** das Recuperandas, demonstrando o atual estágio em que se encontra.

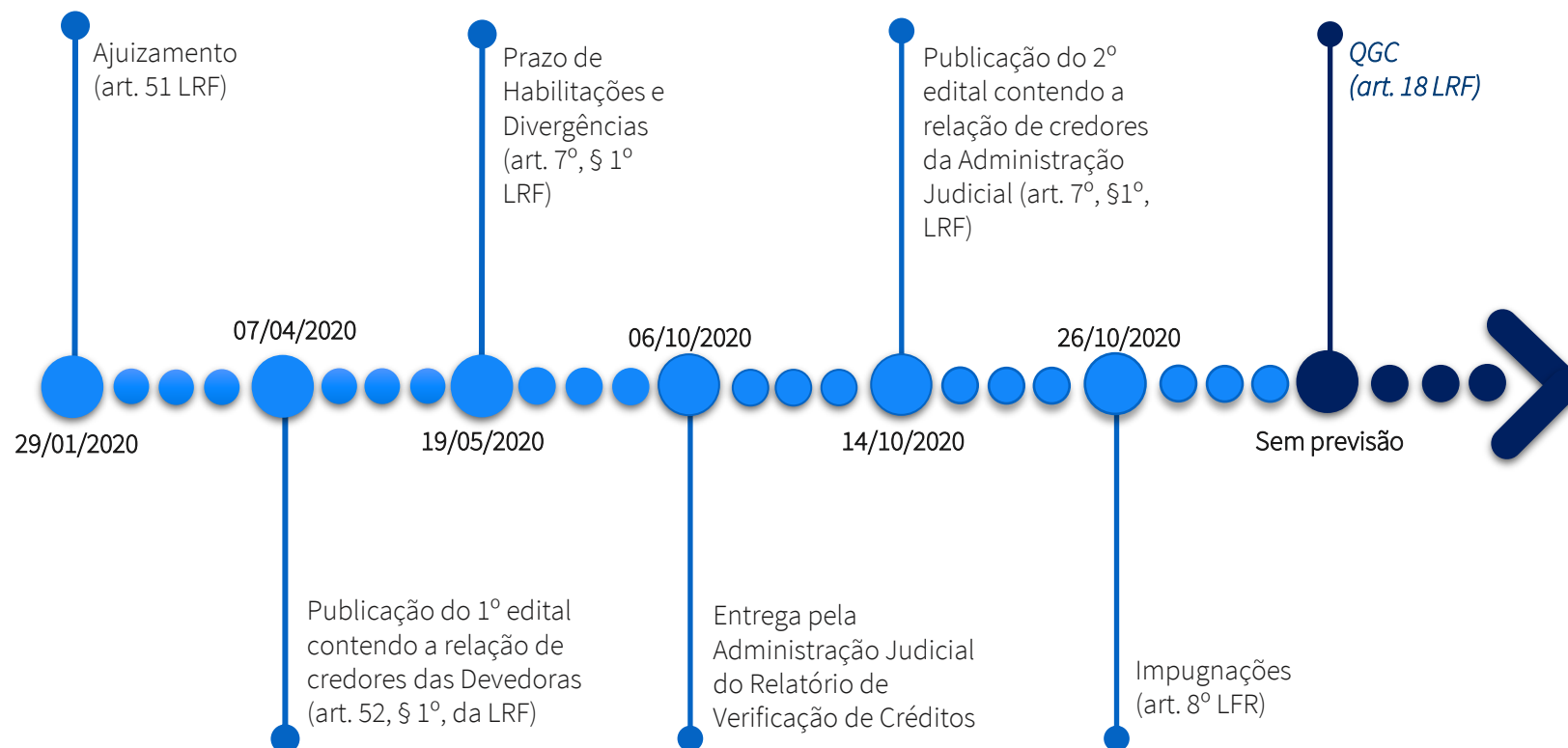

RELATÓRIO DE ATIVIDADES

2. INFORMAÇÕES SOBRE AS RECUPERANDAS

- 2.1. Histórico do Grupo
- 2.2. Informações Gerais
- 2.3. Reunião com a Administração
- 2.4. Quadro Funcional

2.1 Histórico do Grupo

Em 1994, houve a constituição da empresa **Cereais Werlang**, tendo como sócios-proprietários e administradores o casal **Sr. Clóvis Antônio Werlang** e a **Sra. Elaine Desconsi Werlang**.

Analisando a oportunidade e a necessidade da região de **Ibirubá/RS**, no ano de 2010 foi construída uma nova estrutura de recebimento naquela localidade, com o escopo de potencializar os resultados da empresa.

A **crise de liquidez** do grupo se intensificou na safra de 2018/2019, após redução no preço médio da soja e alteração das práticas adequadas aplicadas no setor.

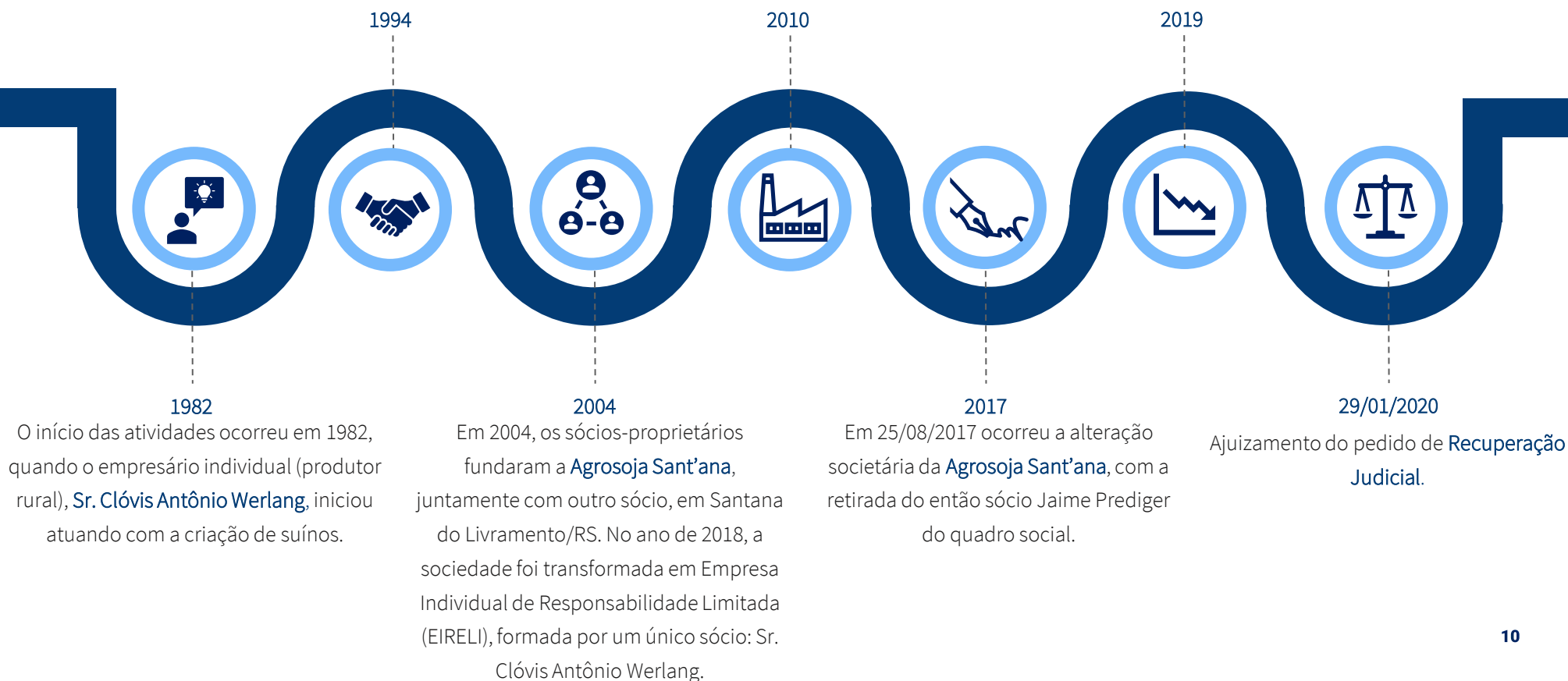

2.2 Informações Gerais

O Grupo Familiar Werlang é formado por duas empresas e por dois produtores rurais:



Cereais Werlang

CNPJ: 00.252.950/0001-03

Rod. RS 223M, Km 54, sala 01, Ibirubá/RS

Capital Social: R\$ 4.434.000,00

Sócios: Agrosoja Sant'ana Comércio de Produtos Agrícolas
(80%); Elaine Desconsi Werlang (20%)



Agrosoja Sant'ana

CNPJ: 07.148.130/0001-15

BR 158, Km 523, sala 01, Santana do Livramento/RS

Capital Social: R\$ 4.900.000,00

Sócios: Clóvis Antônio Werlang



Clóvis Antônio Werlang

CNPJ: 34.530.982/0001-45

Área rural de Santana do Livramento/RS

Capital Social: R\$ 10.000,00



Elaine Desconsi Werlang

CNPJ: 34.523.236/0001-24

Área rural de Santana do Livramento/RS

Capital Social: R\$10.000,00

2.3 Fiscalização das Granjas

No dia **29 de setembro de 2021**, a Administração Judicial realizou reunião virtual com as Recuperandas por meio de plataforma eletrônica, de modo a discutir o andamento das atividades empresariais durante o mês de **agosto de 2021**. A reunião foi realizada com os representantes das Recuperandas, Sr. Aercio Becolli e Sr. Augustinho Orsolin. Abaixo segue imagem da videoconferência:

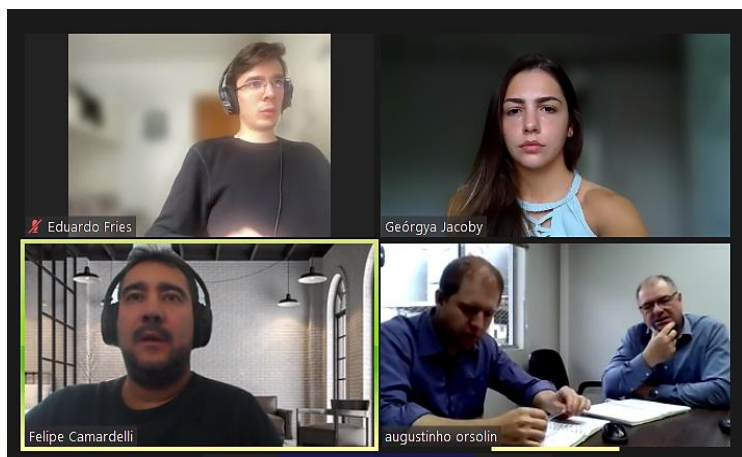

O intuito da reunião é realizar o **follow-up das atividades empresariais**, com especial enfoque na **fiscalização das lavouras e das granjas**, além das negociações para o **prosseguimento da assembleia-geral de credores**.

Em primeiro lugar, foi relatado o **resultado de agosto da suinocultura**, competência em que foi registrada **R\$ 5 milhões** de receita bruta, valor considerado satisfatório pelos representantes das Empresas.

Em contrapartida, em relação ao **custo da suinocultura**, há aumento generalizado no preço dos insumos. O principal dispêndio da atividade diz respeito às rações para alimentação dos animais, sendo que a produção própria das Recuperandas não cobre sequer 10% dos gastos. A depender do valor dos grãos no mercado, as Devedoras se amoldam à realidade para garantir maior lucratividade sem, contudo, deixar de se atentar ao quesito nutricional necessário.

Por conseguinte, devido à alta nos insumos, o **mercado da suinocultura** vem em tendência de queda, ainda que o preço do suíno tenha subido, se aproximando de R\$7/kg atualmente.

Quanto ao **aumento significativo na conta de estoques** entre abril e agosto/2021 com relação à Agrosoja e a Cereais, cujo saldo somado perfaz a monta de R\$ 890 mil, A Recuperanda sinalizou que tais registros decorrem de **contas a receber** de grãos devidos por clientes referentes à última safra de verão. Em via de regra, referidos grãos são recebidos e depositados em convênio com a Cotribá.

2.3 Fiscalização das Granjas

Sobre a temática, foi dito que em setembro/2021 deverá ser observada significativa redução na conta de estoques, cuja venda impactará positivamente o caixa. A minoração esperada decorre da **venda tardia dos grãos**, processo em que é recorrente o aguardo pela sua valorização, bem como a finalização de pendências atinentes a notas fiscais.

No tocante ao **cultivo de grãos**, houve menção que já foram plantados 30 hectares de trigo. Ainda, já foram plantados 48 hectares de milho e existe prognóstico interno pelo plantio de mais 68 hectares. Finalmente, foi informada intenção de plantio de 120 hectares de soja para a próxima safra de verão.

No que concerne à **bovinocultura**, este ramo está com atividades quase nulas em termos de faturamento para as Recuperandas. Segundo mencionado, os custos atrelados à manutenção da operação são significativos, especialmente a alimentação dos animais.

De todo modo, as Devedoras possuem 97 bois que estão em processo de engorda, os quais deverão estar prontos para comercialização até o final de outubro/2021. De maneira resumida, a projeção é alcançar receita bruta de R\$ 4.000 a 4.300 por boi.

Finalmente, em relação às **tratativas para aprovação do plano de recuperação**, as Recuperandas estão conduzindo uma série de negociações com os Credores e há otimismo pelo deslinde positivo na assembleia-geral apazada para o dia 26/10/2021.

Tendo em vista que o atual plano de recuperação está alicerçado na alienação de unidades produtivas e, considerando o aquecido mercado imobiliário para aquisição de terras no Rio Grande do Sul, objetiva-se a aprovação em curto lapso temporal para evitar eventual mudança de comportamento no mercado.

2.3 Fiscalização das Granjas



Áreas do produtor Rudi Wojhan



Maquinário por onde os suínos passam



Granja do produtor



Alojamento dos suínos

2.4 Quadro Funcional

Apresenta-se abaixo a **evolução do quadro funcional** consolidado das Recuperandas durante o ano de 2021.

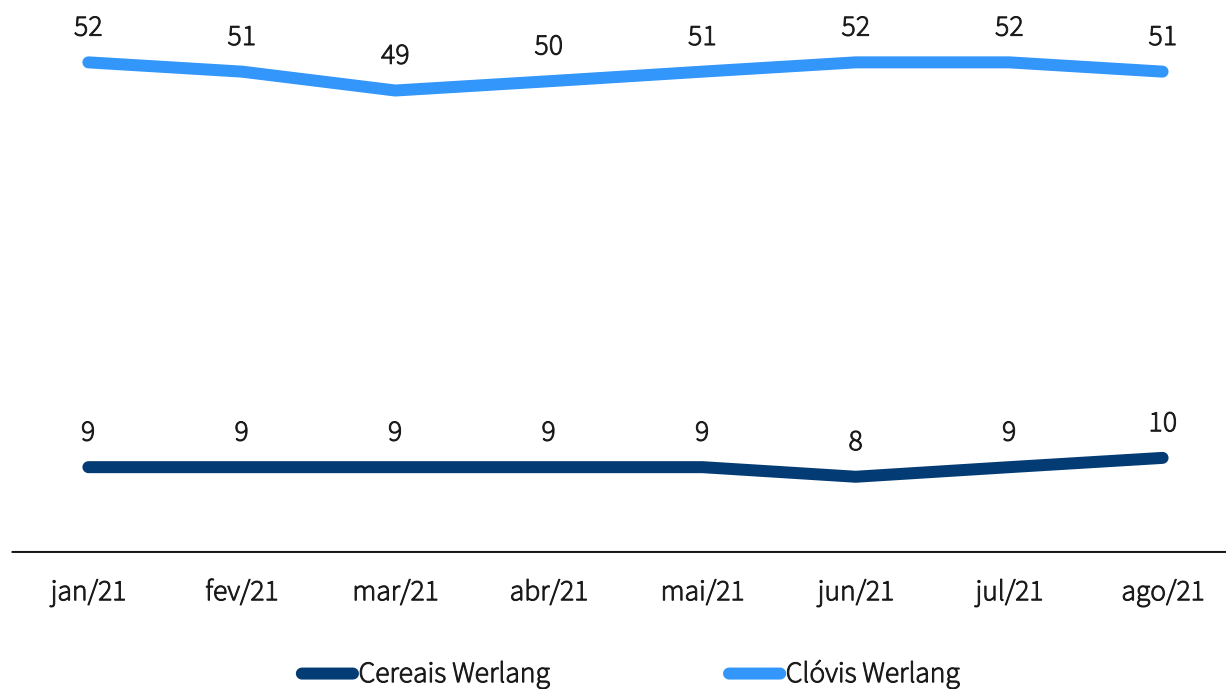

O produtor rural **Clovis Werlang** não possui funcionários registrados. Contudo, utiliza-se de prestadores de serviços; eram **51** ao final de agosto de 2021. A Agrosoja não registrou funcionários no período e a Cereais Werlang alcançou seu maior quadro laboral no ano de 2021: 10 colaboradores.

RELATÓRIO DE ATIVIDADES

3. CICLO DE ATIVIDADES

- 3.1. Fluxo de operação
- 3.2. Ciclo de atividades – Produção de Grãos
- 3.3. Ciclo de atividades – Fábrica de Rações
- 3.4. Ciclo de atividades – UPL
- 3.5. Ciclo de atividades - Venda Direta ou Parceiros de Engorda
- 3.6. Ciclo de atividades – Frigorífico

3.1 Fluxo de Operação

O Grupo Werlang atua no setor do agronegócio há mais de duas décadas, com operações em diversas linhas de negócios, como o cultivo/armazenamento de cereais e a suinocultura.

Até a safra de 2018/2019, a principal linha do Grupo centrava-se nas atividades de cultivo/armazenamento de grãos desenvolvidas pela Cereais Werlang e Agrosoja Sant'ana. Já a suinocultura, atividade desempenhada pelo produtor rural Clovis Werlang, representava uma linha secundária de receitas.

No entanto, com a crise financeira ocorrida em 2019 no setor de cereais do Grupo, sua principal linha de negócios passou a ser a suinocultura, razão pela qual os tópicos que seguem têm por objetivo esmiuçar tal operação, responsável pela maior parte do faturamento atual das Recuperandas.



3.1 Fluxo de Operação

Apresenta-se abaixo o ciclo de atividade do **Grupo Werlang**, desde a produção de grãos para fabricação da ração até a venda de suínos para abate em frigoríficos:

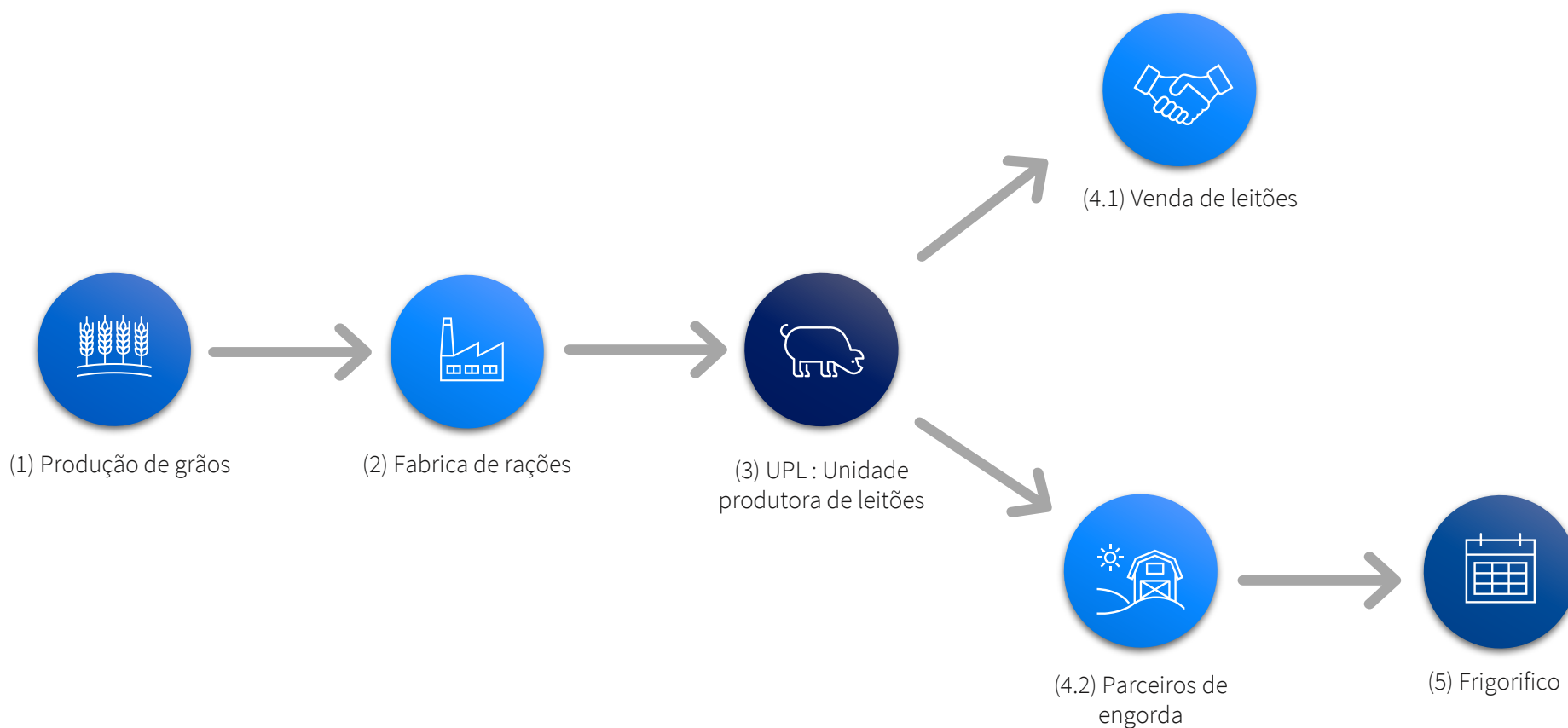



3.2 Ciclo de atividades – Produção de Grãos (1)

Atualmente, as Recuperandas cultivam grãos destinados à venda e produção de ração aos suínos em aproximadamente **209 hectares de terras próprias**, dispondo seus manejos para plantação e colheita em duas épocas do ano: verão e inverno.

Durante o **verão**, o período de plantio ocorre em agosto e a colheita é normalmente planejada para o mês de fevereiro do ano subsequente. Para tanto, são utilizadas sementes para plantio de dois tipos de cultura, **milho** e **soja**, cultivados em aproximadamente 105 hectares cada.

Conforme dados coletados junto ao setor financeiro das Recuperandas, os resultados da última safra não foram satisfatórios, sobretudo em razão das condições climáticas que prejudicaram a produção. A totalidade de milho colhida foi inteiramente destinada à **confecção de silagem e ração para alimentação dos suínos**.

Já a soja é habitualmente vendida para garantir **aumento de caixa** necessário ao subsídio da suinocultura, principal atividade do Grupo Werlang.

Durante o **inverno**, para manter a quantidade de nutrientes da terra e cobrir o solo na rotação entre safras para uma melhor rentabilidade no verão, é escolhido o **manejo natural** (não são retirados os resíduos orgânicos da safra de verão) ou a **plantação de aveia ou cevada**.

Na última safra de inverno foram plantados aproximadamente **45 hectares com cevada**, cuja futura venda trará benefícios econômicos e geração de caixa para a Recuperandas.

Nos hectares sem plantio serão utilizados os resíduos orgânicos remanescentes da cultura de verão (palhas e cascas), permitindo que parte dos nutrientes retornem à solução do solo.

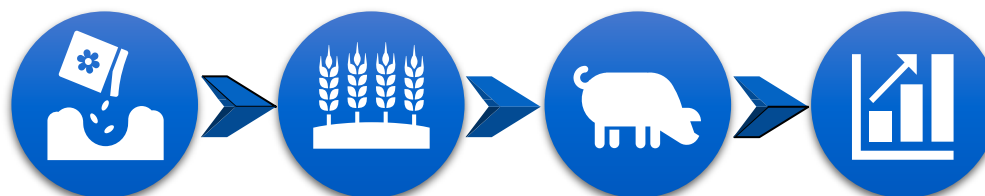

3.2 Ciclo de atividades – Produção de Grãos (1)

As propriedades do Grupo Werlang estão localizadas em **Selbach** e **Ibirubá**, municípios pertencentes ao estado do Rio Grande do Sul. Abaixo seguem imagens com a **georreferenciação** de cada setor dentro das propriedades rurais das Recuperandas:



Bela Vista

Localidade: Selbach – RS

Extensão: 119,32 Hectares

Área produtiva: 41,89 Hectares

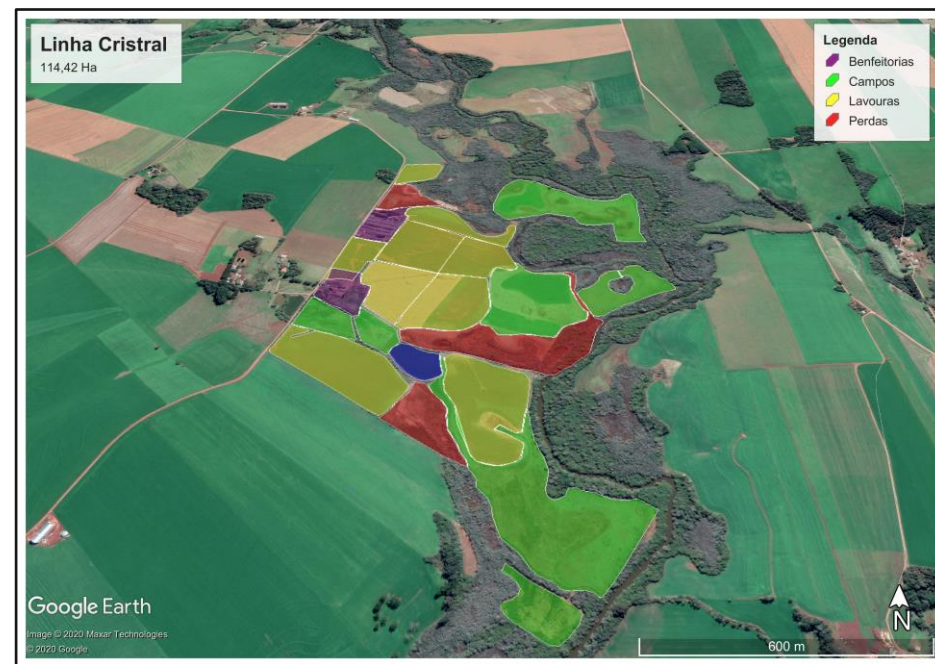

Cristal

Localidade: Selbach – RS

Extensão: 114,42 Hectares

Área produtiva: 69,86 Hectares

3.2 Ciclo de atividades – Produção de Grãos (1)



Pé de Cedro

Localidade: Selbach – RS

Extensão: 32,49 Hectares

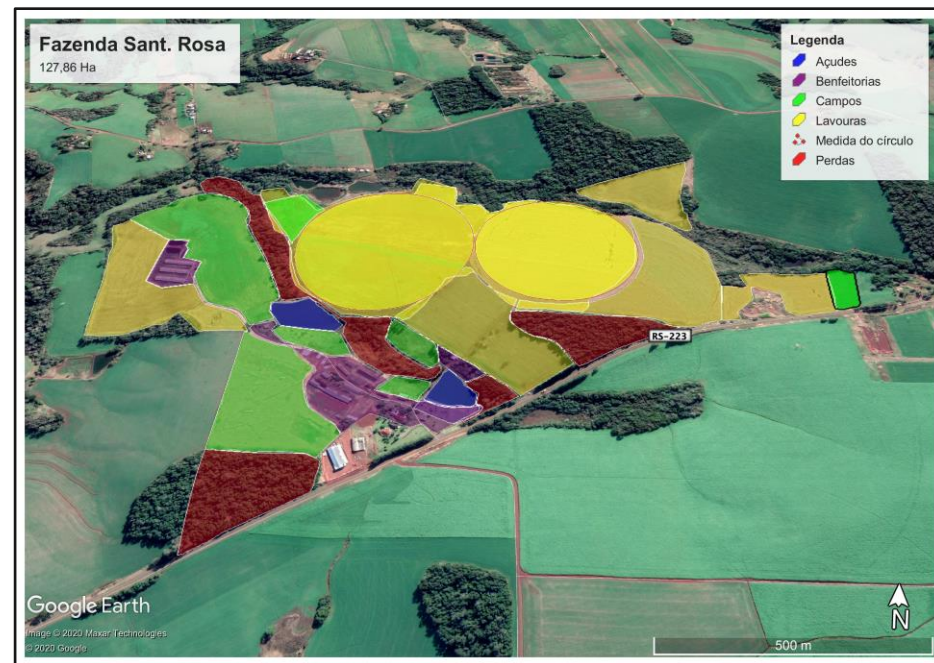

Fazenda Santa Rosa

Localidade: Ibirubá – RS

Extensão: 127,86 Hectares

Área Produtiva: 97,04 Hectares

3.2 Ciclo de atividades – Produção de Grãos (1)



TR - Grandespe
Localidade: Ibirubá – RS
Extensão: 6,87 Hectares

3.3 Ciclo de atividades – Fábrica de Rações (2)

Como já referido, as Recuperandas, seguindo um planejamento para redução de custos operacionais, atualmente têm como principal atividade a **criação, engorda e venda de suínos**.

Nesse sentido, os principais custos de operação no manejo da suinocultura decorrem da **alimentação** e da **compra de medicamentos** necessários para o correto manejo dos animais.

Dessa forma, para reduzir os gastos com alimentação e tornar a operação mais compatível e atraente, as Recuperandas decidiram, **no ano de 2019, internalizar a atividade produtiva de ração**, mediante locação de fábrica localizada na cidade de Ibirubá.

Para o processo da fabricação de ração é utilizado o **milho** produzido nas lavouras do Grupo, bem como outros insumos adquiridos no mercado, como farelo de soja, cereais para nutrição e medicamentos.

Com os insumos necessários para a confecção, **toda a produção e pesagem é realizada na fábrica**, com posterior envio do produto final às Unidades Produtores de Leitão (UPL's) e aos parceiros de engorda.

O principal objetivo dessa estrutura é produzir uma mistura ideal para ser utilizada na alimentação animal, buscando otimizar os resultados advindos da suinocultura, com **redução de custos e melhor controle da alimentação**.



Fabrica de Rações
Grupo Werlang

3.4 Ciclo de atividades – UPL (3)

O ciclo da suinocultura inicia-se com a reprodução dos suínos nas **Unidades Produtoras de Leitões** (UPL's), também conhecidas como creches, local onde ficam as matrizes e nascem todos os leitões.

Atualmente, toda a unidade é de propriedade do Grupo Werlang, localizada nos municípios de Ibiruba/RS e Selbach/RS, possuindo em suas UPL's aproximadamente **1700 matrizes e 15 reprodutores**. Adicionalmente, também são realizados procedimentos de **inseminação artificial** para melhoramento genético.

Os leitões são mantidos na maternidade, creche e engorda até atingir um peso aproximado de **25KG**, quando então são transferidos para os **parceiros de engorda** (4) ou para a **venda direta** junto aos compradores de leitões (6).

A produção de suínos se dá em **quatro estágios iniciais**, conforme apresentado abaixo :

**01****Gestação**

A reprodução/gestação ocorre quando as matrizes são cobertas. A gestação tem um período aproximado de 114 dias.

02**Maternidade**

Prestes a parirem, as matrizes são levadas para a maternidade por aproximadamente 4 semanas, onde nascem os leitões.

03**Creche**

Após serem desmamados, os leitões são alocados nas creches até completarem aproximadamente 8 a 10 semanas de vida.

04**Engorda**

Na ultima fase do processo, os animais são alimentados até atingir o peso de mercado, aproximadamente 25 kg.

3.4 Ciclo de atividades – UPL (3)

Após a criação dos leitões nas creches, os animais são (i) **vendidos diretamente** para os compradores (6) com base nos preços estipulados no mercado (KG/Leitão); ou (ii) **repassados** (aos criadores parceiros para engorda, dando seguimento ao processo de produção.



UPL localizada em Ibirubá/RS.



UPL localizada em Selbach/RS.

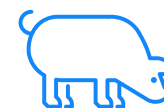

3.5 Ciclo de atividades - Venda Direta (4.1) ou Parceiros de Engorda (4.2)



Após os leitões atingirem aproximadamente 25 quilos, os animais são vendidos para outros suinocultores da região através de preço tabelado no mercado, tendo em vista a necessidade de geração de fluxo de caixa, ou remetidos para os **parceiros de engorda**.

Os parceiros de engorda são prestadores de serviços que executam o processo de manejo dos suínos, desde sua alimentação até os cuidados básicos para seu crescimento saudável até atingir o peso ideal para a venda ao frigorífico, o qual normalmente gira em torno de **115kg**. O processo de engorda em granjas de terceiros possui a duração de aproximadamente **110 dias**.

Como escalabilidade dos custos de manutenção da engorda, todos os suprimentos necessários para a criação junto aos criadores parceiros são fornecidos pelas Recuperandas, como ração, medicamentos, vacinas e assistência técnica e veterinária.

A lucratividade por parte do parceiro se dá de forma variável, mediante cálculo de índice ao final do ciclo de engorda, o qual leva em conta a produtividade, conversões por quilo produzido e taxas de mortalidade.

Dessa forma, o trabalho realizado pelos parceiros de negócio das Recuperandas é basicamente formado pelo **cuidado na criação dos suínos** e o **fornecimento de suas instalações físicas** (chiqueiros). Conforme informado pela Recuperanda, atualmente, o Grupo Werlang conta com uma lista de **25 parceiros**, com vínculo firmado através de contratos de parceria:

RELAÇÃO DE SUÍNOSALOJADOS	
PARCEIROS/LOTES	SALDO TOTAL DE SUÍNOS
AIRTON PANOZZO	300
AFONSO KLEIN	700
CELSO SHULTZ	350
DARLI ERICO BRUNE	600
ERNESTO R. DETTMER	270
FABIANO ANDRÉ HORST	500
FÁBIO SCHARB	600
FLAVIO VIAN	310
IRIA WINSCH	500
ISABEL DILL	500
JAIR BUDKE	600
JAIR FASS BINDER	300
LUIS CARLOS BRIGNONI	600
NELSON VALDIR DIEMER	500
NEURI RIECHEL	450
OLGA MARIA TISCHER	350
RICARDO LEUCHTENBERGER	1.300
RUDI WOJHAN	600
SÉRGIO CAMERA	520
ERNANI BLASI	700
FAZENDA JACUÍ	2.400
GRANJA IBI lote 3	400
PAULO SCHNEIDER	350
IVAN POTT	1.500
ALMIRO RIEGEL	400

3.6 Ciclo de atividades – Frigorífico

Por fim, após o término do ciclo de engorda dos suínos, os animais são enviados diretamente das granjas dos parceiros para o abatedouro em **frigoríficos** do estado.

Os principais frigoríficos compradores do Grupo Werlang são o **Borrússia**, de Osório/RS, e o **Rio Pardinho**, de Santa Cruz/RS. Os suínos são vendidos com base no preço de mercado do suíno gordo, basicamente sendo calculado o peso total do lote e multiplicado pelo preço de mercado do animal no momento da venda.

Por se tratar de produto alimentício, a comercialização dos suínos obedece normas de fiscalização, de forma que cada animal produzido deve estar registrado junto à Secretaria de Saúde mediante uma **operação triangular** (Suinocultor – Parceiro de negócio – Frigorífico), na qual cada parte envolvida deve estar devidamente cadastrada.

De acordo com o Centro de Estudos Avançados em Economia Aplicada (CEPEA), no Rio Grande do Sul, o **preço por quilo do suíno**¹ era de **R\$3,58** em 28/04/2020 e aumentou 209% no mesmo período de 2021, chegando em **R\$ 7,49**.



¹Fonte: <https://www.suinoculturaindustrial.com.br/>

RELATÓRIO DE ATIVIDADES

4. CRÉDITOS

- 4.1. Agrosoja
- 4.2. Cereais Werlang
- 4.3. Clóvis Antônio Werlang e Espólio de Elaine
Desconsi Werlang
- 4.4. Créditos Extraconcursais



4.1 Créditos por Classe – Agrosoja Sant’Anna

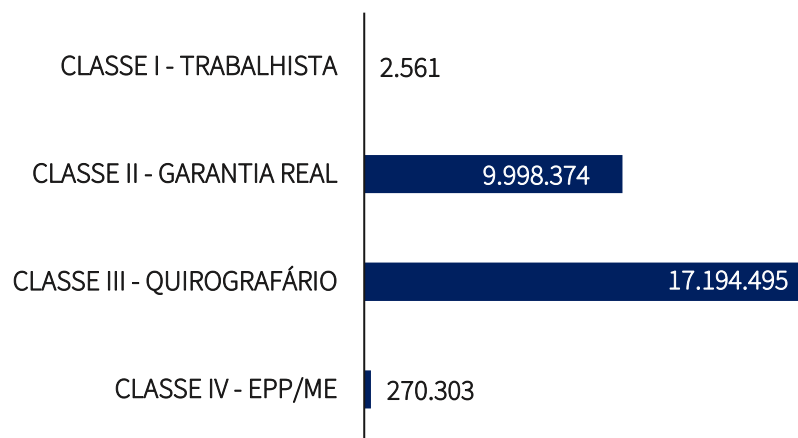

	Devedor Original	Avalista de Clóvis e Elaine Werlang	Avalista de Cereais Werlang
CLASSE I	2.560,80	-	-
CLASSE II	9.998.373,86	-	-
CLASSE III	13.591.649,00	235.915,34	3.366.931,06
CLASSE IV	270.302,75	-	-
TOTAL	23.862.886,41	235.915,34	3.366.931,06

Após etapa de verificação extrajudicial de créditos realizada pela Equipe da Administração Judicial, o passivo total sujeito referente à Recuperanda **Agrosoja Sant’ana**, atinge a monta de **R\$ 27.465.733**, para um total de 184 credores.

Registra-se que, do passivo total acima indicado, **R\$ 3.602.846,40** corresponde a obrigações contraídas por outras Recuperandas do Grupo e avalizadas pela **Agrosoja Sant’ana**, consoante pormenorizado pela Administração Judicial na petição de **Evento 444** dos autos do processo de Recuperação Judicial.

Dessa forma, **Agrosoja Sant’Anna** consta como devedora originária de obrigações que perfazem a monta de **R\$ 23.862.886,41**, conforme demonstrado no quadro ao lado.

4.1 Perfil dos Credores - Agrosoja

O passivo sujeito à Recuperação Judicial é composto essencialmente por **instituições financeiras** e **produtores rurais**.

Conforme observado no gráfico ao lado, a representatividade dos principais credores da Recuperanda está diretamente ligada aos financiamentos tomados junto ao Badesul (33%), Banco do Brasil (14%) e Sicredi (9%), bem como aos valores devidos ao fornecedor SM Participações (3%). Os demais credores se tratam de produtores rurais e seus créditos se apresentam de forma pulverizada (41%).

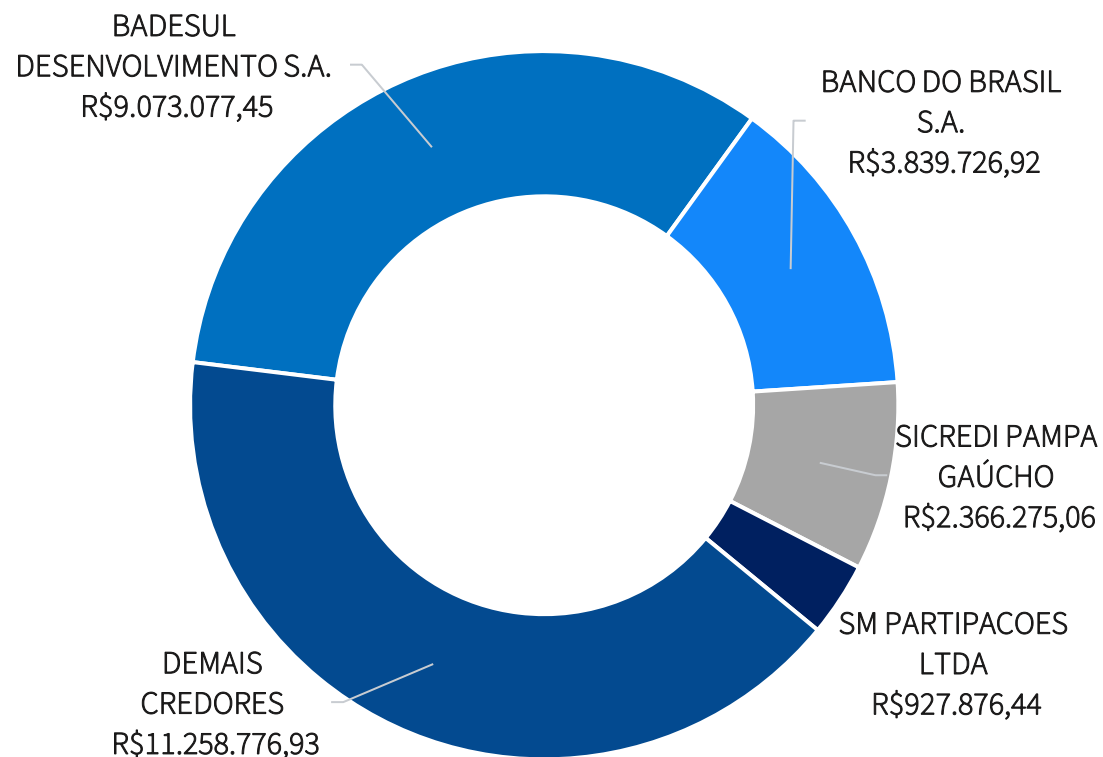

4.2 Créditos por Classe – Cereais Werlang

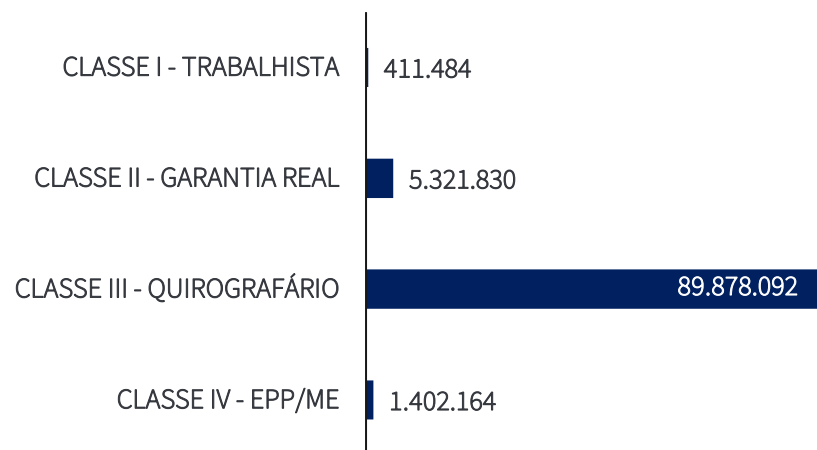

	Devedor Original	Avalista de Clóvis e Elaine Werlang
CLASSE I	411.484,39	-
CLASSE II	5.321.830,13	-
CLASSE III	88.305.887,25	1.572.204,48
CLASSE IV	1.402.164,16	-
TOTAL	95.441.365,93	1.572.204,48

Após etapa de verificação extrajudicial de créditos realizada pela Equipe da Administração Judicial, o passivo total sujeito referente à Recuperanda **Cereais Werlang LTDA.** atinge a monta de **R\$ 97.013.570,41**, para um total de 773 credores.

Registra-se que, do passivo total acima indicado, **R\$ 1.572.204,48** corresponde a obrigações contraídas por outras Recuperandas do Grupo e avalizadas pela **Cereais Werlang LTDA.**, consoante pormenorizado pela Administração Judicial na petição de Evento 444 dos autos do processo de Recuperação Judicial.

Dessa forma, **Cereais Werlang LTDA.** consta como devedora originária de obrigações que perfazem a monta de **95.441.365,93**, conforme demonstrado no quadro ao lado.

4.2 Perfil dos Credores – Cereais Werlang

O passivo sujeito à Recuperação Judicial é composto por, essencialmente, **instituições financeiras, fornecedores e produtores rurais**.

Conforme observado no gráfico ao lado, a representatividade dos principais credores da Recuperanda está diretamente ligada aos financiamentos tomados junto ao Banco do Brasil (6%), Badesul (3%). Destacam-se também os valores referentes ao fornecedores MA YU SIN MEI, fornecedores de sementes (8%). Os demais credores pulverizados se tratam de produtores rurais e outros fornecedores (80%).

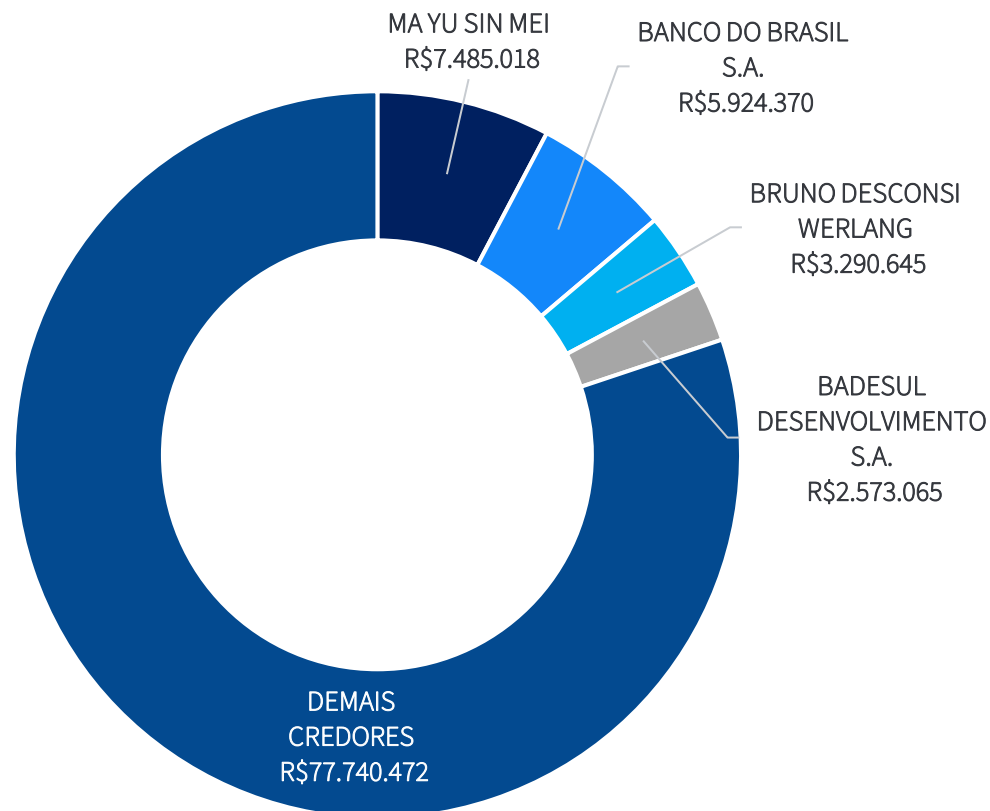



4.3 Créditos por Classe – Clóvis e Elaine Werlang

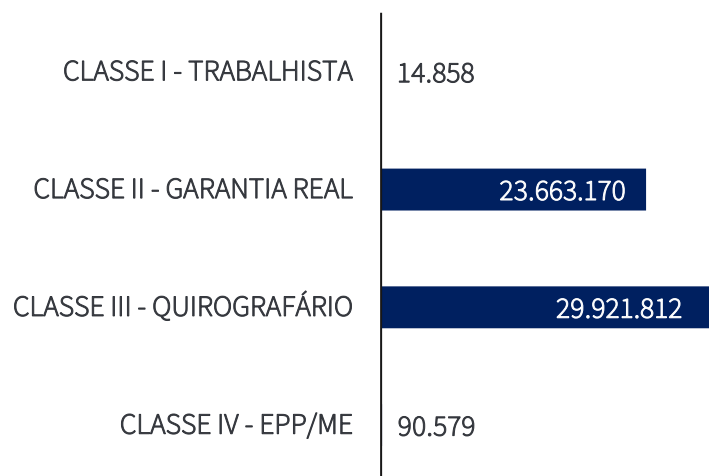

Após etapa de verificação extrajudicial de créditos realizada pela Equipe da Administração Judicial, o passivo total sujeito referente aos Recuperandos **Clóvis Antônio Werlang e Elaine Desconsi Werlang**, atinge a monta de R\$ 53.690.419,76, para um total de 72 credores.

Registra-se que, do passivo total acima indicado, R\$ 25.953.271,31 corresponde a obrigações contraídas por outras Recuperandas do Grupo e avalizadas por **Clóvis Antônio Werlang e Elaine Desconsi Werlang**, consoante pormenorizado pela Administração Judicial na petição de Evento 444 dos autos do processo de Recuperação Judicial.

Dessa forma, **Clóvis Antônio Werlang e Elaine Desconsi Werlang** constam como devedores originários de obrigações que perfazem a monta de R\$ 27.737.148,45, conforme demonstrado no quadro ao lado.

	Devedor Original	Avalista de Cereais Werlang e Agrosoja Sant'Anna
CLASSE I	14.858,13	-
CLASSE II	20.769.733,18	2.893.436,87
CLASSE III	6.861.977,98	23.059.834,44
CLASSE IV	90.579,16	-
TOTAL	27.737.148,45	25.953.271,31

4.3 Perfil dos Credores - Clóvis e Elaine Werlang

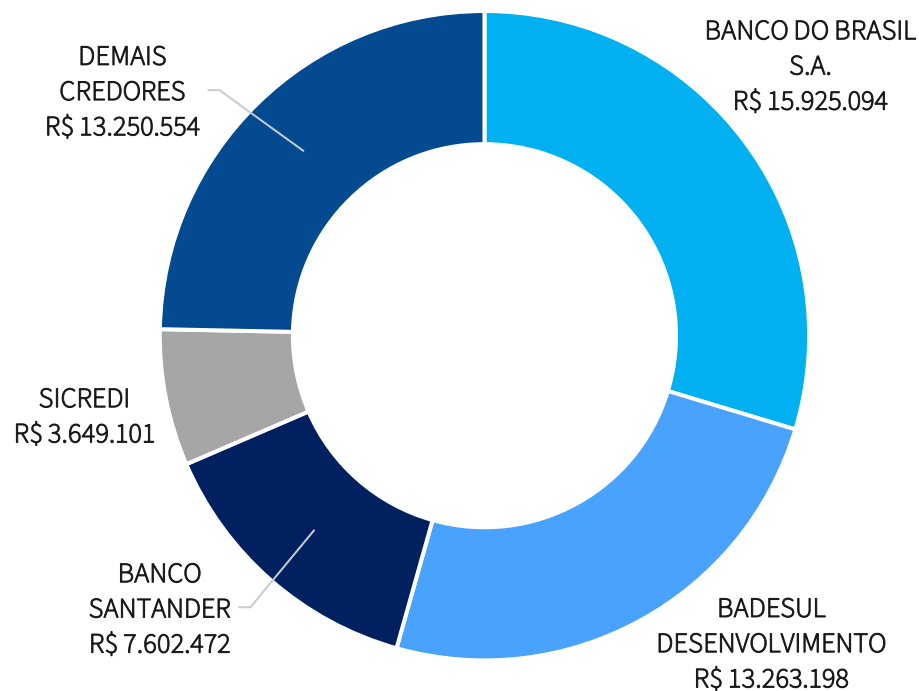

O passivo sujeito à Recuperação Judicial é composto por, essencialmente, **instituições financeiras e produtores rurais e principalmente por dívidas na condição de avalistas das empresas do grupo.**

Conforme observado no gráfico ao lado, a representatividade dos principais credores da Recuperanda está diretamente ligada à instituições financeiras, sendo Banco do Brasil (30%), Badesul (25%), Santander (14%) e Sicredi (7%). Destacam-se também os valores devidos diretamente ao Sr. Os demais credores pulverizados se tratam de produtores rurais e outros fornecedores (25%).

4.4 Créditos Extraconcursais

O passivo extraconcursal das Devedoras, atualizado pelos representantes das Recuperandas no dia 29/01/2021, é composto principalmente por **instituições financeiras**. No gráfico abaixo, estão discriminados os valores de passivos extraconcursais por Recuperanda em relação ao total (R\$ 12.559.890,05).

A tabela abaixo apresenta a composição dos créditos extraconcursais por Recuperanda quanto a seus credores e seus respectivos créditos.

CEREAIS WERLANG		
Credor	Valor	%
Banrisul	R\$ 1.240.983,11	49,9%
Bradesco	R\$ 28.219,48	1,1%
Santander	R\$ 1.216.151,21	48,9%
TOTAL	R\$ 2.485.353,80	100%

AGROSOJA		
Credor	Valor	%
Banrisul	R\$ 269.736,01	7,75%
Sicredi	R\$ 3.211.990,66	92,25%
TOTAL	R\$ 3.481.726,67	100%

CLÓVIS		
Credor	Valor	%
Bradesco	R\$ 355.243,29	5,39
Jaime	R\$ 3.341.566,29	50,69%
Funrural	R\$ 2.896.000,00	43,93%
TOTAL	R\$ 6.592.809,58	100%

Créditos Extraconcursais por Recuperanda

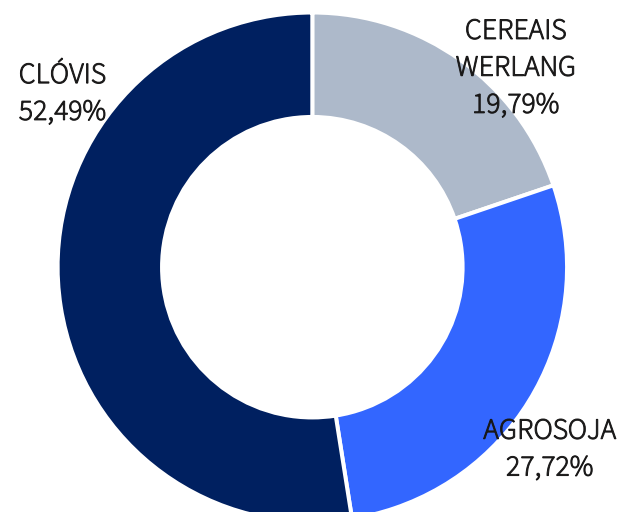

RELATÓRIO DE ATIVIDADES

5. ANÁLISE FINANCEIRA

- 5.1. Ativo
- 5.2. Passivo
- 5.3. Demonstração dos Resultados

5. Análise Financeira – Considerações Iniciais

No que se refere à obrigatoriedade de apresentação de demonstrações contábeis consolidadas, o Comitê de Pronunciamentos Contábeis (CPC 36 – Demonstrações Consolidadas) esclarece que estão dispensadas de apresentar demonstrativos consolidados somente as entidades que não sejam companhias abertas e que sejam controladas de outra entidade, esta sim estando obrigada à consolidação.

Portanto, considerando a atual estrutura societária do Grupo e as melhores práticas contábeis, **nenhuma das Requerentes é obrigada a elaborar demonstrativos contábeis consolidados.**

Cumpre destacar que os demonstrativos contábeis consolidados que serão apresentados neste laudo foram elaborados por esta Equipe Técnica por meio de somatório de cada rubrica dos balanços das Requerentes **Cereais Werlang e Agrosoja Sant'anna.**

Isto é, não se trata de Demonstrações Consolidadas à luz do CPC 36, mas sim de **unificação** das Requerentes **por tipo de negócio**, sendo esse o arrendamento de terras. Além disso, há funcionários compartilhados e atividades unificadas, com ênfase no **compartilhamento de gastos e receitas** das Recuperandas.

Ainda, vale esclarecer que há uma **confusão patrimonial** grande entre os diversos ativos das sociedades que fazem parte do Grupo Werlang. Esta equipe técnica constatou que, de fato, os gastos, as receitas, os recursos humanos, os bens imóveis e móveis são compartilhados entre todas as Recuperandas, o que traz uma **distorção grande nos números oficiais apresentados à Administração Judicial e declarados ao Fisco.**

5. Análise Financeira – Considerações Iniciais

Com o intuito de melhor informar os interessados no processo e promover uma fiscalização mais abrangente, **com fulcro na nova redação do inciso II, “c” do artigo 22 da Lei nº 11.101/05**, no que tange ao empresário individual Clovis e Elaine Werlang, em razão dos documentos obrigatórios exigidos contabilmente serem diferentes daqueles exigidos para sociedades empresárias, a Administração Judicial solicitou à Administração do Grupo a disponibilização dos seguintes documentos:

1. Controle de rebanho das operações de suínos e bovinos, com números ao início de 2020 e ao final de 2020.
2. Demonstrativo de resultado da operação de suínos e da operação de bovinos.
3. Cópia (em base amostral) de documentos de venda de suínos pelas pessoas físicas.
4. Fluxo de Caixa completo das operações das pessoas físicas
5. Extratos bancários das contas em nome das pessoas físicas que sejam utilizadas nas operações de suinocultura e bovinocultura, e que comprovem o fluxo de caixa apresentado no item 4.

Adicionalmente, solicitou-se que, a partir de 2021, mensalmente todas essas informações fossem apresentadas.

A Administração Judicial, na data de elaboração do presente Relatório, havia recebido todos os itens citados, com exceção do nº 3. Aguarda-se a apresentação do restante da documentação solicitada às Devedores no próximo Relatório Mensal de Atividades.

5.1 Análise Financeira – Ativo

Apresenta-se abaixo a evolução dos saldos consolidados das contas de **Ativo** das Recuperandas entre os meses de **julho e agosto de 2021**, assim como as principais oscilações verificadas no período:

	31/08/2021	AV% ¹	AH% ²	31/07/2021
Caixa e Equivalentes de Caixa	6.393.245	8,2%	-1,3%	6.476.953
Clientes	14.972.734	19,3%	-0,1%	14.982.113
Estoques	889.700	1,1%	31,3%	677.613
Adiantamentos	100.450	0,1%	0,4%	100.026
Impostos a Recuperar	497.005	0,6%	-4,3%	519.544
Outros Direitos	60.067	0,1%	12,1%	53.565
Total do Ativo Circulante	22.913.201	29,6%	0,5%	22.809.814
Títulos Capitalização	174.712	0,2%	0,0%	174.712
Depósito Judicial	62.750	0,1%	0,0%	62.750
Empréstimos a Receber de Terceiros	26.151.192	33,7%	0,0%	26.151.192
Investimentos	156.120	0,2%	0,0%	156.121
Imobilizado	28.055.831	36,2%	-0,3%	28.131.117
Total do Ativo Não Circulante	54.600.605	70,4%	-0,1%	54.675.892
Total do Ativo	77.513.806	100,0%	0,0%	77.485.706

AV%¹ – Análise vertical. Demonstra a representatividade de cada rubrica perante o total do ativo.

AH%² – Análise horizontal. Apresenta a variação entre os períodos para cada rubrica

- **Caixa e Equivalentes de Caixa:** ainda que a variação no saldo de caixa tenha sido positivo na Agrosoja Sant'anna, a Cereais Werlang teve de desembolsar cerca de R\$ 220 mil referentes à primeira parcela de uma multa processual. Os eventos supracitados resultaram na queda de 1,3% nas disponibilidades das Recuperandas;
- **Estoques:** observou-se o aumento de 31%. Conforme informações cedidas pelos representantes das Recuperandas, verificou-se que os valores registrados na rubrica em evidência decorrem de **valores a receber** oriundos de contratos de arrendamento cujos pagamentos acontecerão na forma da venda de grãos referentes à última safra de verão. A composição da rubrica de ambas as Devedoras:

Devedora	Conta	jul/21	ago/21
Agrosoja	Mercadorias	R\$ 43.880	R\$ 255.967
Werlang	Mercadorias Próprias	R\$ 200.768	R\$ 200.768
Werlang	Mercadorias de Terceiros	R\$ 85.229	R\$ 85.229
Werlang	Mercadorias em Poder de Terceiros	R\$ 347.736	R\$ 347.736
TOTAL		R\$ 677.614	R\$ 889.700

5.2 Análise Financeira – Passivo

Apresenta-se abaixo a evolução dos saldos consolidados das contas de **Passivo** das Recuperandas entre os meses de **julho e agosto de 2021**, assim como as principais oscilações verificadas no período:

	31/08/2021	AV% ¹	AH% ²	31/07/2021
Fornecedores	30.356.383	17,8%	0,7%	30.149.892
Obrigações Sociais	207.565	0,1%	3,4%	200.770
Obrigações Tributárias	852.516	0,5%	2,4%	832.878
Outras Obrigações	24.896.765	14,6%	0,0%	24.896.765
Empréstimos e Financiamentos	17.944.012	10,5%	-0,1%	17.960.411
Total do Passivo Circulante	74.257.241	43,5%	0,3%	74.040.716
Empréstimos e Financiamentos	19.727.147	11,6%	0,0%	19.727.147
Outras Obrigações a Longo Prazo	76.637.706	44,9%	0,0%	76.638.974
Total do Passivo Não Circulante	96.364.853	56,5%	0,0%	96.366.121
Capital Social	9.333.995	-	0,0%	9.333.996
Lucro/Prejuízos Acumulados	(102.442.284)	-	0,2%	(102.255.132)
Patrimônio Líquido	(93.108.289)	-	0,2%	(92.921.136)
Total do Passivo e Patrimônio Líquido	77.513.806	100,0%	0,0%	77.485.701

AV%¹ – Análise vertical. Demonstra a representatividade de cada rubrica perante o total do ativo.

AH%² – Análise horizontal. Apresenta a variação entre os períodos para cada rubrica

- **Obrigações Tributárias:** o aumento de 2,4% que decorre da tributação sobre os aluguéis da Cereais Werlang. No último Relatório Mensal de Atividades, o sr. Aercio expôs que na Agrosoja já estava havendo a incidência de PIS e COFINS;
- **Obrigações Sociais:** a variação de 3,4% é natural nos últimos meses do ano devido a provisões de 13º salário, férias, entre outros direitos trabalhistas;
- **Fornecedores:** o acréscimo de 0,7% advém principalmente da NF 66781 em face de CLAUDIO ROBERTO DA ROSA. A transação tem sua contrapartida nos saldos de Estoques, conforme explicitado na página anterior. Cabe reiterar que referidos valores resultam de contratos de arrendamento cujo pagamento se dará em formato da venda sacas de soja.



5.3 Análise Financeira – Demonstração de Resultado

Apresenta-se abaixo a evolução mensal dos saldos consolidados das contas de **Resultado** das Recuperandas entre os meses de **julho e agosto de 2021**, assim como as principais oscilações verificadas no período:

	31/08/2021	AH%	31/07/2021
Receita Bruta de Vendas e Serviços	540.336	-7%	580.652
(-) Deduções da receita	51.136	-6%	54.433
(=) Receita Líquida	489.200	-7%	526.219
(-) Custos Mercadoria Vendidas	0	-	0
(=) Resultado Bruto	489.200	-7%	526.220
(-) Despesas Tributárias	4.463	3%	4.332
(-) Despesas com Pessoal	51.741	-4%	54.118
(-) Despesas Gerais	386.675	-15%	456.165
(-) Outras Despesas	4.826	38%	3.486
(=) Receitas (Despesas) Operacionais	(447.705)	-14%	(518.100)
(=) Resultado Operacional	41.495	411%	8.120
(-) Despesas Financeiras	231.978	1.006%	20.965
(+) Receitas Financeiras	20.107	29%	15.531
(=) Resultado antes do IR e CS	(170.376)	6.444%	2.686
(-) CSLL	4.971	63%	3.058
(-) IR	11.808	82%	6.495
(=) Resultado do Exercício	(187.155)	-2.625%	(6.868)

▪ **Receitas:** houve a redução do faturamento na quantia aproximada de R\$ 50 mil, que representa queda de 7%. A Receita Bruta auferida em agosto (R\$ 540 mil) foi inferior às registradas nos outros meses de 2021, com exceção de janeiro, quando seu saldo foi de R\$ 457 mil;

▪ **Despesas:** a queda nas **Despesas Operacionais** foi proporcionalmente superior à verificada nas receitas, na ordem de 14%. Entretanto, as **Despesas Financeiras** aumentaram na ordem de 1.006%, no montante de R\$ 210 mil devido ao pagamentos de multas.

▪ **Resultado:** em decorrência do considerável acréscimo nas despesas financeiras adicionado à queda sutil nas receitas auferidas, o Resultado do Exercício decresceu cerca de 2.625%, resultando no prejuízo de R\$ 187.155.

AH%¹ - Análise horizontal. Apresenta a variação havida entre as rubricas.

RELATÓRIO DE ATIVIDADES

6. ANÁLISE DAS ATIVIDADES - CLOVIS

- 6.1 Análise Setorial
- 6.2 Atividade das Recuperandas

6.1 Análise Setorial - Bovinocultura

Conforme o Informativo Conjuntural nº 1.677 publicado pela EMATER/RS em 23 de setembro de 2021, o **mercado da bovinocultura** de corte segue aquecido, com grande procura e possibilidade de bons negócios para todas as raças e categorias de animais. A procura por terneiros reduziu um pouco devido às atividades para implantação das culturas de verão.

Ainda, os técnicos extensionistas da Emater/RS-Ascar estão elaborando projetos de crédito para aquisição de animais para recria e engorda, visando principalmente a terminação em pastagens de azevém e trevos.

De acordo com a EMATER, com a demanda pela recomposição dos rebanhos, principalmente de matrizes, o preço desta categoria se mantém alto, gerando boas oportunidades de negócios aos produtores com plantéis mais estruturados.

Por outro lado, há tendência de as negociações de gado magro estagnarem ou caírem em função do aumento da oferta de animais nas próximas semanas, após retirá-los das áreas de integração

Segue abaixo a **relação de preços médios** das categorias de bovinos de corte nas regiões de Bagé, Caxias do Sul e Porto Alegre segundo levantamento da Emater.

Preço por Região (R\$/kg cab.)			
Categoria	Bagé	Caxias do Sul	Porto Alegre
Boi gordo	R\$ 10,50	R\$ 10,00	R\$ 10,70
Novilha	-	R\$ 10,00	R\$ 13,00
Novilho	R\$ 12,00	R\$ 10,85	R\$ 13,30
Terneira	-	-	R\$ 13,90
Terneiro	R\$ 15,00	R\$ 12,70	R\$ 14,30
Vaca gorda	R\$ 9,30	R\$ 9,00	R\$ 9,80
Vaca de invernar	R\$ 9,00	R\$ 8,70	R\$ 3.900,00
Vaca com cria	-	-	R\$ 5.900,00



6.1 Análise Setorial - Suinocultura

De acordo com o Boletim do Suíno nº 132, publicado em agosto de 2021, o mercado no mês caracterizou-se pelas **vendas aquecidas** e as consequentes **valorizações do suíno vivo** na primeira quinzena de agosto superaram os recuos nos preços observados na segunda metade do mês. Com isso, o preço médio de agosto do animal comercializado no mercado independente fechou acima do registrado em julho.

A CEPEA ainda discorre que, apesar do avanço mensal, os valores do suíno vivo ainda ficaram inferiores aos registrados em agosto do ano passado, em termos nominais.

Neste caso, vale lembrar que os preços do animal subiram com força ao longo do segundo semestre do ano passado, atingindo recordes em novembro/20, impulsionados especialmente pelo salto no volume exportado.

Conforme o Boletim do Suíno, agentes do setor indicam que a **demanda internacional está aquecida**, mas os embarques em agosto foram limitados por **dificuldades logísticas**, como falta de contêineres e baixa disponibilidade de navios. E essa crise logística também é verifica em outros países.

No Rio Grande do Sul, o suíno vivo foi negociado na média de R\$ **6,27/kg em agosto**, aumento de 5% frente ao mês de julho.

No gráfico a seguir, observa-se a evolução dos preços pagos ao produtor em reais por quilo ao longo do último ano.

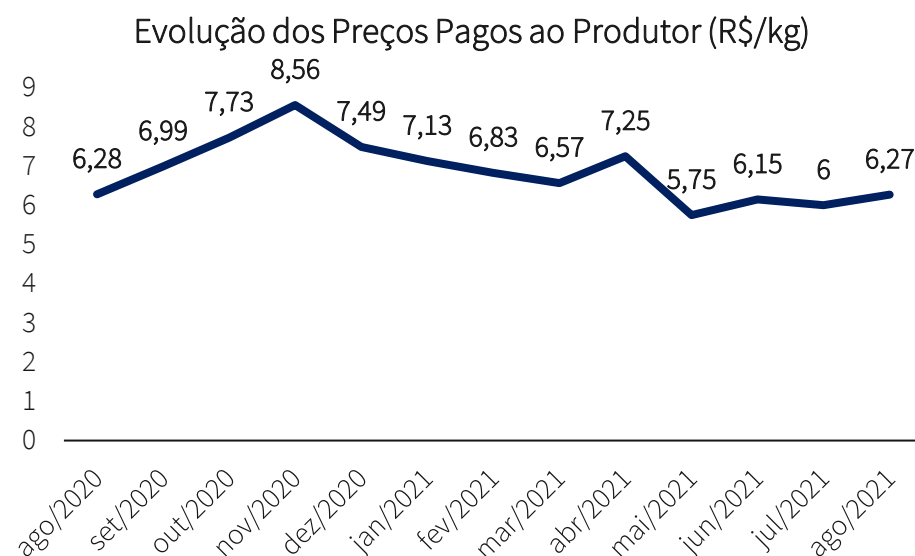

6.2 Atividades – Clóvis e Elaine Werlang

Segue o relatório gerencial das principais atividades desenvolvidas pelo Grupo Werlang conforme Art. 22, II da lei 11.101/2005.

ago-21			FATURAMENTO BRUTO ÚLTIMOS 12 MESES - EM R\$					
SUINOCULTURA			MÊS	SUINOCULTURA	BOVINOCULTURA	LAVOURAS	ARRENDAMENTO	TOTAL
Número de matrizes	Unidade	1.716		47.104.142,92	82.815,87	2.592.220,81	-	49.779.179,60
Leitões comercializados	Unidade	740	1 ago-21	4.591.676,34	-	-	-	4.591.676,34
Transferido para a engorda	Unidade	2.270	2 jul-21	4.165.818,86	-	-	-	4.165.818,86
Leitão comprado de 3ºs	Unidade	797	3 jun-21	4.248.946,13	-	-	-	4.248.946,13
Suínos gordo comercializado	Unidade	4.446	4 mai-21	3.931.858,08	-	883.421,60	-	4.815.279,68
BOVINOCULTURA			5 abr-21	3.524.197,08	-	1.364.688,31	-	4.888.885,39
Estoque inicial	Unidade	100	6 mar-21	3.555.527,82	-	-	-	3.555.527,82
Animais adquiridos	Unidade	-	7 fev-21	3.437.273,02	82.815,87	260.134,70	-	3.780.223,59
Animais comercializados	Unidade	-	8 jan-21	3.291.124,08	-	-	-	3.291.124,08
Animais Consumidos	Unidade	1	9 dez-20	4.550.166,47	-	-	-	4.550.166,47
Animais Mortos	Unidade	2	10 nov-20	3.841.845,49	-	83.976,20	-	3.925.821,69
Estoque Final	Unidade	97	11 out-20	4.337.318,91	-	-	-	4.337.318,91
			12 set-20	3.628.390,64	-	-	-	3.628.390,64

LOCAL E DATA

Ibirubá

terça-feira, 21 de setembro de 2021

Responsável pelo preenchimento das informações
AÉRCIO FERNANDO BOCOLLI

6.2 Atividades – Clóvis e Elaine Werlang

O Devedor **Clovis Werlang** exerce atividades de **pecuária e agricultura** de variadas culturas. A sazonalidade da lavoura apresenta influência direta no faturamento, entretanto, sua principal fonte de receitas é a suinocultura, atividade que ocorre durante o ano inteiro.

No que tange à análise da operação com **suínos**, observa-se que o número de **leitões comercializados** apresentou queda desde abril, quando registrou **1.200** animais na operação. Em agosto, o número foi de apenas **740**.

As circunstâncias supracitadas decorrem da mudança de foco do pecuarista em agosto: a **transferência de leitões para engorda** e sua comercialização quando atingem o peso ideal. No mês, **4.446 suínos gordos foram vendidos**, quantidade que justifica o alto valor de receitas auferidas na atividade.

O **número de matrizes** apontado foi de **1.716**, com aumento de 26 animais em relação ao mês de julho.

As atividades referentes a **bovinocultura** apresentaram a movimentação de **2 animais mortos e um consumido** em agosto. Complementarmente, não houve comercialização ou aquisição de bois no mês.

Quando questionados, os representantes das Empresas afirmaram que a bovinocultura deixou de ser prioridade e pretendem realizar a venda dos animais que atualmente estão em suas terras ainda no próximo mês.

Quanto ao **faturamento bruto no mês de agosto no valor de R\$ 4.591.676,34**, a suinocultura foi responsável pela totalidade das receitas devido à ausência de transações financeiras advindas da agricultura.

Entretanto, conforme informações disponibilizadas pelos representantes das Recuperandas, a expectativa é de que haja a entrada de valores advindos das lavouras.

RELATÓRIO DE ATIVIDADES

7. INFORMAÇÕES ADICIONAIS

- 7.1. Cumprimento das Obrigações
- 7.2. Informações adicionais

7.1 Cumprimento das Obrigações

Na qualidade de auxiliar do Juízo, além de manter o credor informado acerca do andamento das atividades das Recuperandas e dos trâmites processuais, um dos papéis da equipe de Administração Judicial é o de fiscalizar as atividades da empresa em Recuperação Judicial, especialmente no que tange ao cumprimento das obrigações que lhe são impostas pela [Lei nº 11.101/05](#).

As certidões negativas emitidas em 01/10/2021, válidas até 30/03/2022, e enviadas em 01/10/2021 pelos representantes das Devedoras indicam que não há valores em atraso perante a Receita Federal.

A Recuperanda, em conformidade com a proposição juntada aos autos na fl. 599, vem honrando com o pagamento do valor dos honorários fixados em favor da Administração Judicial.

Não foram encontradas condutas passíveis de enquadramento nas hipóteses descritas nos incisos do art. 64, da LRF, nem foi apurada a distribuição de lucros ou dividendos a sócios ou acionistas, vedada por força do art. 6-A, da LRF.

As Recuperandas não adquiram novos ativos imobilizados ou recentes empréstimos e financiamentos. Quanto ao pagamento das despesas correntes (água, energia elétrica, salários e demais valores não sujeitos à Recuperação Judicial), seus representantes afirmaram que estão sendo realizados tempestivamente, afirmação corroborada por esta Administração Judicial ao realizar a análise dos razões e balancetes de agosto.

A Administração Judicial aguarda a apresentação da documentação pendente citada na página nº 38 do presente Relatório Mensal de Atividades.



7.2 Informações Adicionais

As principais etapas do presente processo recuperatório e o processo em sua íntegra, podem ser consultadas através do [site](https://preservacaodeempresas.com.br/):

<https://preservacaodeempresas.com.br/>

Ou no *aplicativo*

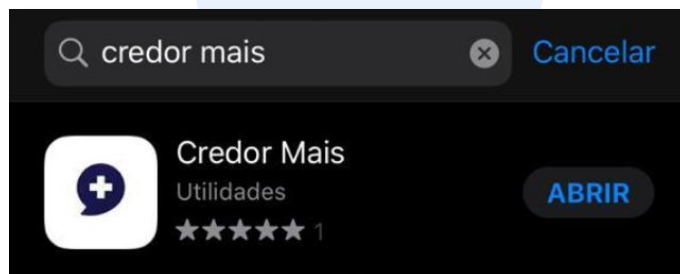

Diante das informações prestadas, a Administração Judicial requer a juntada deste relatório mensal de atividades, formulado **precipualemente** pelos seguintes profissionais, todos da **equipe permanente** desta auxiliar do Juízo:



Rafael Brizola Marques
Coordenador Geral
OAB/RS 76787



Matheus Martins Costa Mombach
Advogado corresponsável
OAB/RS 105.658



Daniel Kops
Equipe Contábil
CRC/RS 096647/O-9



Felipe Camardelli
Equipe Contábil
CRA/RS 31349/O



Geórgya Jacoby
Equipe Contábil

BRIZOLA E JAPUR
Administração Judicial

