



■ RELATÓRIO DE ATIVIDADES

Autos nº 5000077-79.2017.8.21.0029

Ação: Recuperação Judicial

3ª Vara Cível da Comarca de Santo Ângelo/RS

Recuperanda: Chocolates Kempers Haus Ltda.

Março de 2021

BRIZOLA E JAPUR
Administração Judicial



RELATÓRIO DE ATIVIDADES

ÍNDICE

• 1. Introdução.....	3
• 1.1. Considerações Preliminares.....	4
• 1.2. Estágio Processual.....	5
• 1.3. Cronograma Processual.....	6
• 2. Informações sobre a Recuperanda.....	8
• 2.1. Informações Gerais	9
• 2.2. Reunião Virtual.....	10
• 3. Créditos	12
• 3.1. Créditos por Classe.....	13
• 3.2. Perfil dos Credores.....	14
• 4. Análise Econômico-Financeira.....	15
• 4.1. Ativo.....	16
• 4.2. Passivo	18
• 4.3 Demonstração dos Resultados.....	20
• 5. Informações Adicionais	22
• 6. Cumprimento do Plano	24
• 7. Registro Fotográfico.....	27



RELATÓRIO DE ATIVIDADES

1. INTRODUÇÃO

- 1.1. Considerações Preliminares
- 1.2. Estágio Processual
- 1.3. Cronograma Processual

1.1 Considerações Preliminares

Em primeiro lugar, cumpre referir as premissas que embasaram este relatório, bem como destacar alguns pontos que esta Equipe julga pertinentes para uma melhor compreensão do trabalho desenvolvido.

Para esta Equipe chegar às conclusões apresentadas no presente relatório, entre outros aspectos: (i) foram tomadas como boas e válidas as informações contidas nas demonstrações contábeis da Chocolates Kemper's Haus Ltda. EPP, as quais foram fornecidas por seus administradores; e (ii) foram conduzidas discussões com membros integrantes da administração da Chocolates Kemper's Haus Ltda. EPP e as operações da referida sociedade empresária.

Nenhum dos profissionais que participou da elaboração deste relatório têm qualquer interesse financeiro nas Recuperanda ou qualquer relação com quaisquer das partes envolvidas, o que caracteriza a independência desta Equipe em relação ao presente trabalho.

A administração da Chocolates Kemper's Haus Ltda. EPP e seus sócios não impuseram qualquer restrição para que esta Equipe pudesse: (i) obter todas as informações solicitadas para produzir este

relatório; e (ii) chegar de forma independente às conclusões aqui contidas.

Este relatório e as opiniões aqui contidas têm a finalidade de prestar informações a todos os interessados no presente processo, observando o fato de que qualquer leitor deste relatório deve estar ciente das condições que nortearam este trabalho.

Exceto quando expressamente mencionado, os valores indicados neste relatório **estão expressos em reais (R\$)**.

1.2 Estágio Processual

Trata-se de Recuperação Judicial requerida por sociedade empresária dedicada à produção de chocolate artesanal, tortas e sorvetes.

Examinados os requisitos objetivos e subjetivos, o deferimento do processamento se deu em 03/10/2017.

O edital do art. 52, § 1º, da LRF, foi publicado em 17/11/2017 (DJE 6.154 de 16/11/2017). Encerrada a fase de verificação de créditos, a Administração Judicial apresentou a relação de credores do art. 7º, § 2º, da LRF.

Seguindo o trâmite legal, o edital conjunto contendo a relação de credores do art. 7º, § 2º, e o aviso de recebimento do plano de recuperação previsto no art. 53, parágrafo único, ambos da LRF, foi publicado em 19/03/18.

No prazo legal, objeções foram apresentadas e a assembleia-geral de credores convocada.

Instalada em 2ª convocação e suspensa em duas oportunidades, no dia 10/12/2018 houve a aprovação do plano de recuperação por todas as classes de credores.

A Recuperação Judicial foi concedida através de sentença

publicada em 28/06/2019.

Dessa forma, o procedimento se encontra na fase de execução do plano de recuperação, com possibilidade de encerramento do procedimento a partir de 28/06/2021, conforme disposto no art. 61, da LRF.

É como se encontra o processo.

1.3 Cronograma Processual

Abaixo é apresentado o cronograma do processo de **Recuperação Judicial** da Recuperanda, demonstrando o atual estágio em que se encontra.

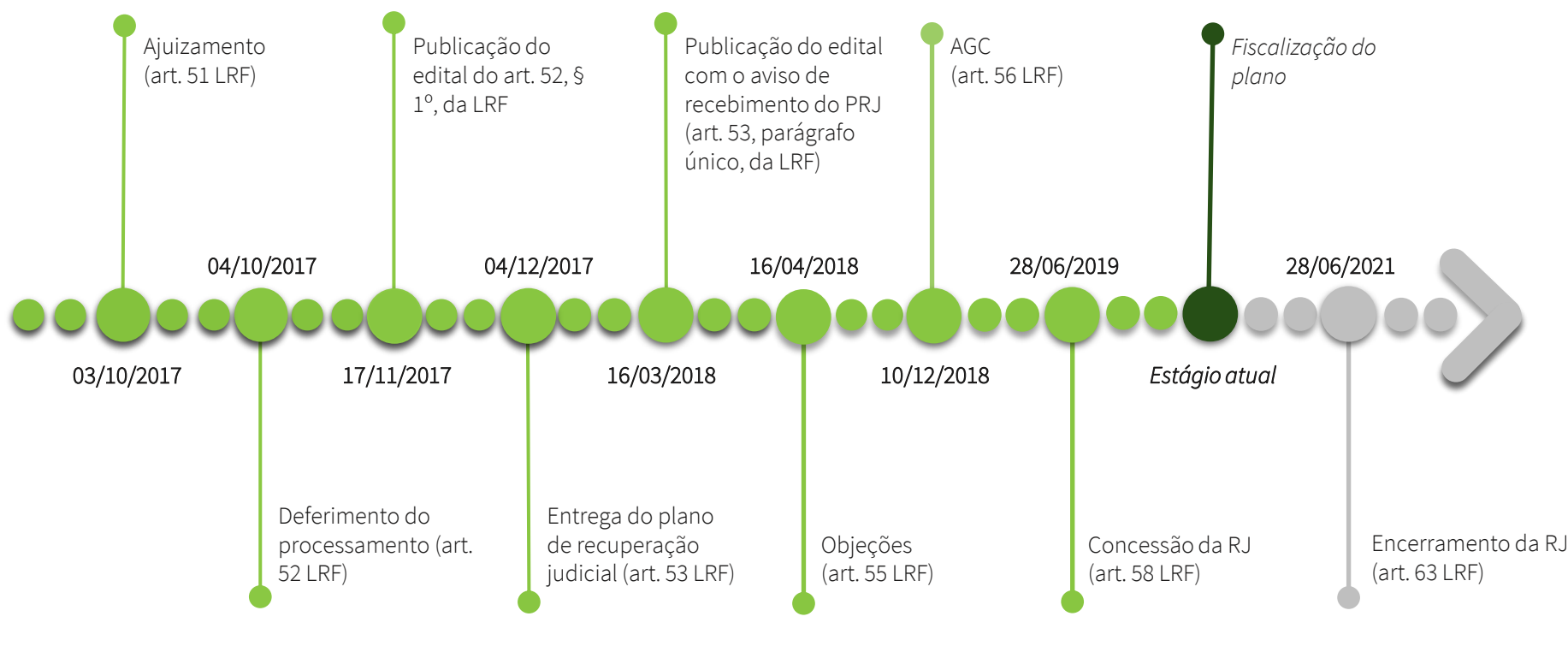

1.3 Cronograma Processual

Abaixo é apresentado o cronograma da **Verificação de Créditos** da Recuperanda, demonstrando o atual estágio em que se encontra.



RELATÓRIO DE ATIVIDADES

2. INFORMAÇÕES SOBRE A RECUPERANDA

- 2.1. Informações Gerais
- 2.2. Visita à sede

2.1 Informações Gerais

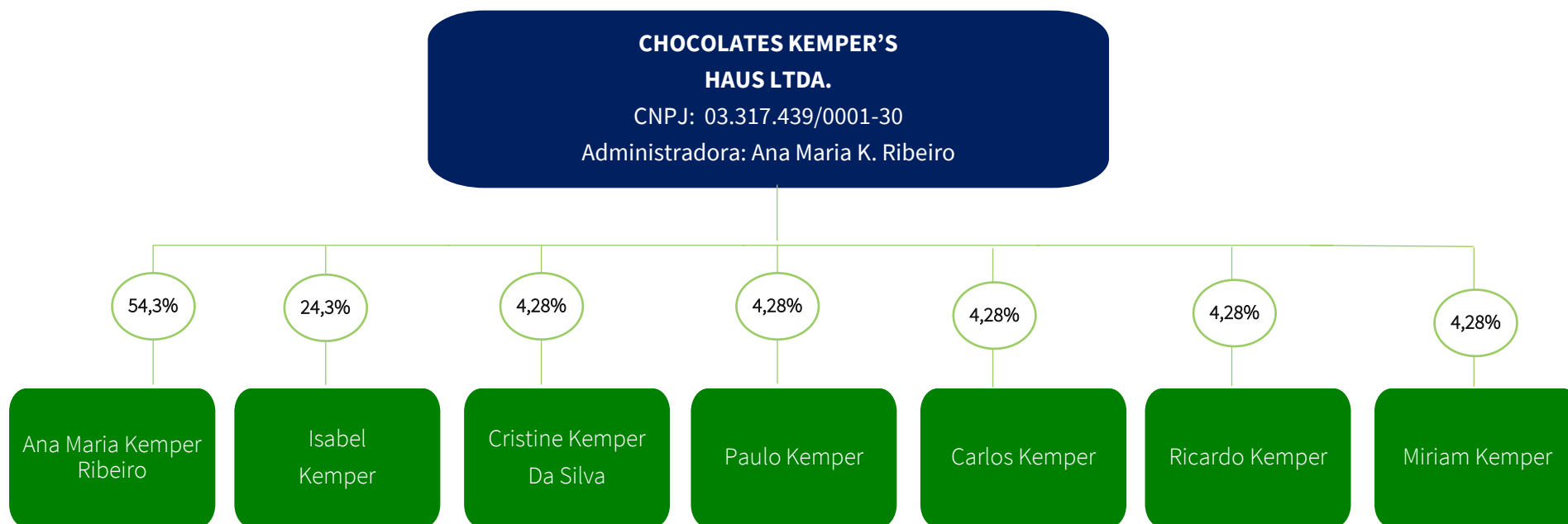

2.2 Reunião Virtual

No dia **11 de fevereiro de 2021**, a Administração Judicial realizou reunião por videoconferência com o representante da Recuperanda, Arthur Kempers (sócio-administrador), a fim de inteirar-se a respeito do andamento das atividades empresariais.

Questionado pela Administração Judicial, informou o representante da Recuperanda que, durante o período de reforma da fábrica, o **faturamento** da Empresa foi reduzido, como consequência do fechamento da loja e da fábrica no mês de janeiro de 2021, resultando em um faturamento médio mensal de R\$ 6.000,00 (seis mil).

Em relação ao **faturamento do trimestre**, informou o representante da Recuperanda que o mês de dezembro foi bem acima do esperado, totalizando a importância de R\$ 127.000,00 (cento e vinte e sete mil).

No entanto, os meses de outubro e novembro foram mais baixos, ficando na média do faturamento anual – outubro R\$ 71.000,00 (setenta e um mil) e novembro R\$ 50.000,00 (cinquenta mil).

Em relação à perspectiva da Kemper's, esta Administração Judicial questionou a **expectativa do cenário futuro** da Recuperanda, sendo

informado pelo seu representante que o cenário está semelhante ao ano anterior, visto que o principal foco da Recuperanda ao final de 2020 era o de reduzir os custos da sua loja e manter o seu faturamento.

Em sequência, em relação ao **cumprimento do plano**, informou o representante da Kemper's que está cumprindo em sua integralidade na sua respectiva data de vencimento (25/01/2021). Ressaltou, todavia, a dificuldade de realizar determinados pagamentos ante a ausência dos dados bancários de certos credores.

Quanto aos **tributos**, informou o representante da Recuperanda que estavam sendo integralmente adimplidos até o mês de dezembro. No entanto, em decorrência do baixo faturamento do mês de janeiro, a Recuperanda acabou ficando inadimplente com relação a determinados tributos.



2.2 Reunião Virtual

Ademais, o representante da Recuperanda informou que não foram contraídos novos **empréstimos bancários**.

Em relação à **reforma da fábrica**, informou-se que fora realizado o investimento de R\$ 65.000,00 para implementar a loja dentro da fábrica, sendo os pagamentos da reforma alguns à vista e outros a prazo.

Referente às **despesas correntes**, informou o representante da Recuperanda o total cumprimento de suas obrigações (água, luz, fornecedores, honorários, etc.), com exceção de uma parcela de honorários pendente desta Administração Judicial.

Sobre o **quadro funcional**, informou o Sr. Arthur Kempers que atualmente conta-se com 10 colaboradores. Uma vez que a loja e a fábrica atualmente estão localizadas no mesmo local, atinge-se maior eficiência em relação à mão-de-obra.

Em relação ao **planejamento estratégico** da Devedora, relatou-se que atualmente direciona-se à fábrica, buscando explorá-la melhor, verificando seus revendedores e a sua margem de expansão.

Questionado sobre o **ponto de equilíbrio financeiro** da Empresa, o sócio-administrador mencionou ser necessário um faturamento próximo de R\$ 100.000,00 mensais. Entretanto, quando se der início ao cumprimento das parcelas do BRDE, espera-se que o faturamento aumente para aproximadamente R\$ 115.000,00.

Em relação à **sazonalidade**, relatou o representante da Recuperanda que geralmente as datas comemorativas como Páscoa e Natal são muito positivas (garantindo aproximadamente 6 meses do faturamento anual). Por outro lado, alertou-se que os meses de janeiro e fevereiro costumam ser de baixa demanda.

Por último, relatou-se que o ano de 2020 foi um ano atípico, em que não se teve o faturamento padrão da Páscoa, e que diversas lojas acabaram fechando suas portas, reduzindo muito o faturamento da fábrica da Kemper's. Da mesma forma, sua loja também teve que ficar fechada, perdendo muito o faturamento.

RELATÓRIO DE ATIVIDADES

3. CRÉDITOS

- 3.1. Créditos por Classe
- 3.2. Perfil dos Credores

3.1 Créditos por Classe

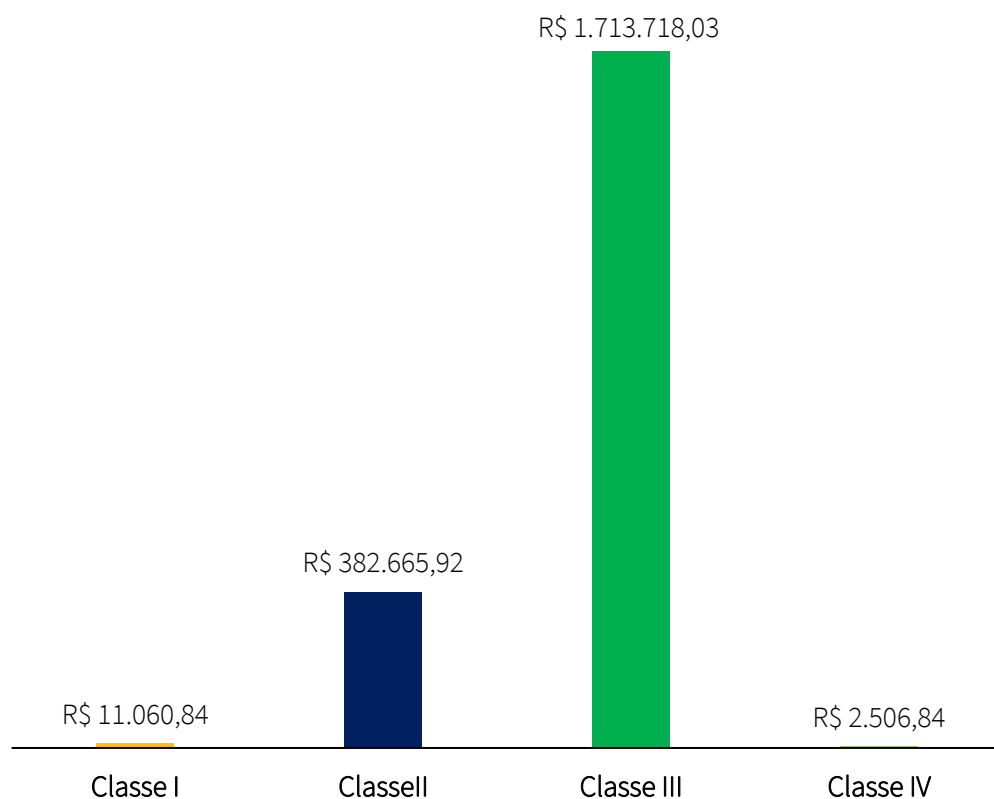

O passivo total sujeito à Recuperação Judicial atinge a monta de R\$ **2.109.951,63**. A lista de credores da Recuperanda é composta pela **Classe I – Trabalhista (0,5%)**, **Classe II – Garantia Real (18%)**; **Classe III – Quirografários (81,2%)** e pela **Classe IV – Quirografários (0,1%)**.

O gráfico ao lado apresenta o perfil da sua dívida.

3.2 Créditos - Perfil dos Credores

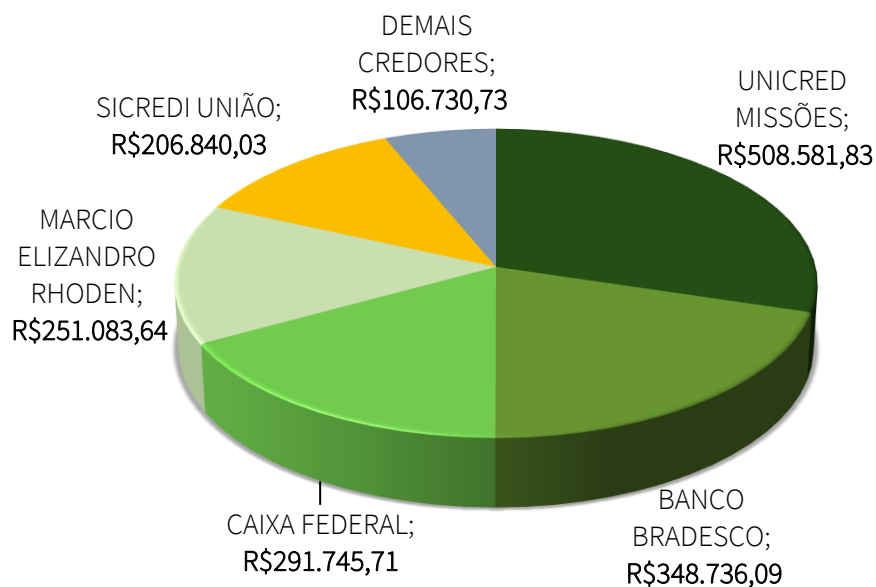

O passivo sujeito à Recuperação Judicial se apresenta de forma pulverizada, sendo que a natureza da dívida é, principalmente, relacionada a **instituições financeiras**, as quais perfazem uma monta aproximada de **R\$ 2 milhões**.

No gráfico ao lado, é possível visualizar a representatividade dos principais credores da Recuperanda.

RELATÓRIO DE ATIVIDADES

4. ANÁLISE FINANCEIRA

- 4.1. Ativo
- 4.2. Passivo
- 4.3. Demonstração dos Resultados

4.1 Análise Financeira – Ativo

Apresenta-se abaixo o a evolução do saldo das contas de **Ativo** da Recuperanda:

	31/12/2020	AV%	AH%	30/11/2020	30/10/2020	30/09/2020	30/06/2020	31/03/2020	31/12/2019
Ativo Circulante	279.800,68	21%	74%	264.014,92	274.730,87	124.046,41	91.176,15	121.964,21	161.247,96
Disponível	49.729,53	4%	-39%	16.867,11	38.902,26	45.668,02	7.785,15	35.039,67	81.443,11
Clientes	45.000,00	3%	0%	45.000,00	45.000,00	45.000,00	45.000,00	45.000,00	45.000,00
Impostos a recuperar	153.545,40	12%	3.010.594%	154.877,20	156.156,68	0,00	0,00	5,10	5,10
Adiantamentos	0,00	0%	0%	6.914,61	0,00	0,00	0,00	871,59	0,00
Outras contas a receber	0,00	0%	0%	0,00	0,00	487,84	0,00	0,00	0,00
Estoques	31.525,75	2%	-9%	40.356,00	34.671,93	32.890,55	38.391,00	41.047,85	34.799,75
Ativo Não Circulante	1.029.573,81	79%	0%	1.029.623,81	1.029.673,81	1.029.923,81	1.030.123,81	1.030.123,81	1.030.173,81
Investimentos	7.589,12	1%	0%	7.589,12	7.589,12	7.589,12	7.589,12	7.589,12	7.589,12
Imobilizado	1.020.831,36	78%	0%	1.020.831,36	1.020.831,36	1.020.831,36	1.020.831,36	1.020.831,36	1.020.831,36
Intangível	1.153,33	0%	-34%	1.203,33	1.253,33	1.503,33	1.703,33	1.703,33	1.753,33
Total do Ativo	1.309.374,49	100%	10%	1.293.638,73	1.304.404,68	1.153.970,22	1.121.299,96	1.152.088,02	1.191.421,77

AV – Análise vertical. Demonstra a representatividade de cada rubrica perante o total do ativo.

AH - Análise horizontal. Apresenta a variação entre dezembro/19 e dezembro/20 de cada rubrica.

4.1 Análise Financeira – Ativo

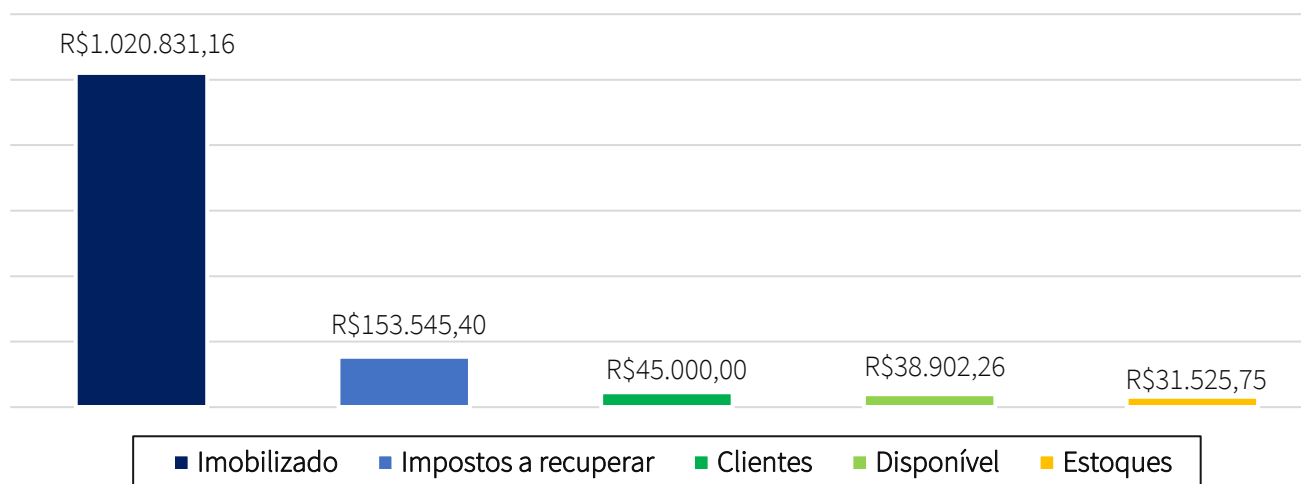

- Ao analisarmos as contas patrimoniais da Recuperanda, a primeira constatação refere-se à relevância dos **Ativos Imobilizados**, que correspondem a aproximadamente 79% do ativo total da Recuperanda;
- Na sequência, vem a conta de **Impostos a Recuperar** que representam 12% do total do ativo., referentes a um processo ganho este ano referente a exclusão do simples nacional no ano de 2018, sendo que do valor de R\$ 153.545,40, o valor de R\$ 109.677,46 é devido a Mac Assessoria Contábil, que na época pagou os tributos por ter perdido o prazo para opção do simples nacional;
- Pela análise horizontal é possível verificar que os ativos circulantes no ano de 2020, quando comparado com o ano de 2019, aumentou em 10%, principalmente relacionado com aumento no saldo dos impostos a recuperar, que serão repassados ao escritório contábil.

4.2 Análise Financeira – Passivo

Apresenta-se abaixo o a evolução do saldo das contas de **Passivo** da Recuperanda:

	31/12/2020	AV%	AH%	30/11/2020	30/10/2020	30/09/2020	30/06/2020	31/03/2020	31/12/2019
Passivo Circulante	2.205.544,73	168%	8%	2.209.760,70	2.214.391,21	2.025.876,65	2.037.534,95	2.031.371,26	2.044.073,95
Fornecedores	36.194,02	3%	4%	44.399,91	43.336,57	43.815,95	33.701,77	32.464,89	34.825,47
Obrigações trabalhistas e Sociais	19.714,62	2%	-1%	19.433,89	18.979,28	18.035,17	29.084,01	21.177,15	19.845,06
Obrigações Tributárias	268.527,96	21%	37%	260.696,85	264.633,66	187.121,93	192.372,64	189.879,76	196.132,03
Empréstimos e financiamentos	1.737.705,67	133%	-1%	1.739.529,98	1.741.354,29	1.743.178,60	1.748.651,53	1.754.124,46	1.759.597,39
Outras obrigações	143.402,46	11%	326%	145.700,07	146.087,41	33.725,00	33.725,00	33.725,00	33.674,00
Passivo não Circulante	45.900,00	4%	0%	45.900,00	45.900,00	45.900,00	45.900,00	45.900,00	45.900,00
Empréstimos e financiamentos	45.900,00	4%	0%	45.900,00	45.900,00	45.900,00	45.900,00	45.900,00	45.900,00
Patrimônio Líquido	-942.070,24	-72%	4%	-962.021,97	-955.886,53	-917.806,43	-962.134,99	-925.183,24	-903.170,98
Capital	300.000,00	23%	0%	300.000,00	300.000,00	300.000,00	300.000,00	300.000,00	300.000,00
Lucros (Prejuízos) acumulados	-1.242.070,24	-95%	0%	-1.203.382,65	-1.203.382,65	-1.198.552,18	-1.198.552,18	-1.200.861,58	-1.200.861,58
Resultado do período	0,00	0%	0%	-58.639,32	-52.503,88	-19.254,25	-63.582,81	-24.321,66	-2.309,40
Total do Passivo	1.309.374,49	100%	10%	1.293.638,73	1.304.404,68	1.153.970,22	1.121.299,96	1.152.088,02	1.186.802,97

AV – Análise vertical. Demonstra a representatividade de cada rubrica perante o total do passivo.

AH - Análise horizontal. Apresenta a variação entre dezembro/19 e dezembro/20 de cada rubrica.

4.2 Análise Financeira – Passivo



- O passivo total é de R\$ deste valor verifica-se que a obrigação maior está **concentrada** com **empréstimos e financiamentos com instituições financeiras**, representando aproximadamente 77% do passivo total;
- Já as **obrigações tributárias** representam 12% do total das obrigações com terceiros, respectivamente;
- O passivo total da Recuperanda teve alteração de 10% no ano de 2020, quando comparado com o ano de 2019, relacionado ao aumento das outras obrigações, pelo registro da dívida junto ao escritório referente aos impostos a recuperar;
- Ressalta-se que a Recuperanda possui passivo a descoberto em 31/12/2020 no valor de R\$ 942.070,24.



4.3 Análise Financeira – Demonstração de Resultado

Apresenta-se abaixo Demonstração de Resultado do Exercício referente ao ano de 2020:

	Ano 2020	AV	4 Trimestre	AV	3 Trimestre	AV	2 Trimestre	AV	1 Trimestre	AV
RECEITA BRUTA DE VENDAS	696.776,85	106%	249.550,59	106%	159.159,98	106%	146.715,85	106%	141.350,43	106%
Deduções da receita bruta das vendas	-38.195,64	-6%	-13.272,05	-6%	-8.581,65	-6%	-8.081,19	-6%	-8.260,75	-6%
RECEITA LÍQUIDA DE VENDAS	658.581,21	100%	236.278,54	100%	150.578,33	100%	138.634,66	100%	133.089,68	100%
Custo dos produtos vendidos	-184.011,19	-28%	-68.489,49	-51%	-54.166,16	-36%	-30.095,82	-22%	-30.001,11	-23%
LUCRO BRUTO	474.570,02	72%	167.789,05	71%	96.412,17	64%	108.538,84	78%	103.088,57	77%
RECEITAS (DESPESAS)	-513.257,61	-78%	-143.351,77	-61%	-109.382,96	-73%	-134.405,31	-97%	-126.117,57	-95%
Gerais e administrativas	-510.521,79	-78%	-141.308,15	-60%	-108.076,41	-72%	-133.093,32	-96%	-128.043,91	-96%
Outras receitas/despesas operacionais	-760,49	0%	-760,49	0%	0,00	0%	0,00	0%	0,00	0%
Despesas financeiras	-6.801,18	-1%	-1.305,86	-1%	-1.322,44	-1%	-1.327,88	-1%	-2.845,00	-2%
Receitas financeiras	4.825,85	1%	22,73	0%	15,89	0%	15,89	0%	4.771,34	4%
LUCRO OU PREJUÍZO DO EXERCÍCIO	-38.687,59	-6%	24.437,28	10%	-12.970,79	-9%	-25.866,47	-19%	-23.029,00	-17%

AV – Análise vertical. Demonstra a representatividade de cada rubrica em relação a receita.



4.3 Análise Financeira – Demonstração de Resultado

- A **Receita Bruta de Vendas** do ano de 2020 da Recuperanda foi de R\$ 696.562,85, quando comparada com o mesmo período de 2019, o qual foi de R\$ 879.464,32, reduziu em 21%, em função da queda nas vendas principalmente na páscoa;
- No que se refere às despesas apresentadas pela Empresa, destaca-se o valor desembolsado com **Despesas Administrativas**, que no período analisado representa em média 78% da receita líquida, ou seja, consome toda margem de lucro gerada pela Recuperanda;
- Pelo Demonstrativo de Resultado, observa-se que o Custo da mercadoria vendida ou dos produtos produzidos (CMV) da Recuperanda foi em média do período é de 28%;
- No primeiro semestre de 2020, a Recuperanda apurou um **prejuízo** contábil acumulado de **R\$ 38.687,59**, fato preocupante visto que a Recuperanda inicia os pagamentos do plano referente quirografários, em janeiro de 2021.



RELATÓRIO DE ATIVIDADES

5. INFORMAÇÕES ADICIONAIS

- 5.1. Cumprimento das Obrigações



4.3 Análise Financeira – Demonstração de Resultado



Na qualidade de auxiliar do Juízo, além de manter o credor informado do andamento das atividades da Recuperanda e dos trâmites processuais, um dos papéis da equipe de Administração Judicial é o de fiscalizar as atividades da Recuperanda, especialmente no que tange ao cumprimento das obrigações que lhe são impostas pela Lei 11.101/05.

Nesse diapasão, esta Equipe verificou através de vídeo conferência as operações da Recuperanda e constatou o funcionamento normal de suas atividades.

No período em análise, não foram constatadas condutas passíveis de enquadramento nas hipóteses descritas nos incisos do art. 64, da LRF, nem foi apurada a distribuição de lucros ou dividendos a sócios ou acionistas, vedada por força do art. 6-A, da LRF.

RELATÓRIO DE ATIVIDADES

6. PLANO DE RECUPERAÇÃO JUDICIAL

- 6.1. Cumprimento do Plano

6.1 Cumprimento do Plano – Classe I, II e IV

Com a aprovação do Plano de Recuperação Judicial, em 17 de junho de 2019, a Administração Judicial apresenta o andamento do cumprimento do Plano:

Credores Classe I – Trabalhistas (art. 41, I, da LRF)

Os créditos derivados da legislação do trabalho foram pagos e documentados em sua totalidade em julho de 2019.

Credores Classe II – Créditos com garantia real (art. 41, II, da LRF)

Os créditos serão pagos em 100%, contarão com prazo de carência de 24 (vinte e quatro) meses após o trânsito julgado da sentença que concedeu a Recuperação Judicial. Após, os pagamentos ocorrerão através de 108 (cento e oito) parcelas contadas do término do período de carência.

A amortização dos encargos ocorrerá em parcelas trimestrais. A incidência de encargos será pela taxa Selic e juros de 3% ao ano, durante a carência.

Credores Classe IV – Microempresa e Empresa de Pequeno Porte (art. 41, IV, da LRF)

A Recuperanda efetuou o pagamento dos credores da classe, em 09/09/2020.



6.1 Cumprimento do Plano – Classe III

Credores Classe III – Quirografários (art. 41, III, da LRF)

Os créditos serão pagos em 100%, contarão com prazo de carência de 18 (dezoito) meses após o trânsito julgado da sentença que concedeu a Recuperação Judicial. Após, os pagamentos ocorrerão através de 90 (noventa) parcelas contadas do término do período de carência. A amortização dos encargos ocorrerá em parcelas trimestrais. A incidência de encargos será pela TR mais 0,5% Selic e juros de 0,5% ao mês, adimplidos junto a parcela, com início os pagamentos em janeiro de 2021.

Por fim, Recuperanda alega não ter efetuado os pagamentos a **Excelência Contábil** e a **Nestlé**, visto não ter recebido os dados bancários para efetivação destes. Já em relação a **Viega Auditores**, alega não ter localizado o credor.

Ciente, informa a Administração Judicial estar auxiliando na busca dos dados necessários aos pagamentos em questão.

CREDITORES	Valor original	Valor parcela	Pagamentos
Banco Bradesco	R\$ 443.789,32	R\$ 4.930,99	R\$ 5.006,30
Caixa Econômica Federal	R\$ 40.978,31	R\$ 455,31	R\$ 2.993,80
Coop. Crédito Serro Azul - Sicredi	R\$ 206.840,03	R\$ 2.298,22	R\$ 2.526,66
Excelência Contábil	R\$ 8.000,00	R\$ 88,89	R\$ 0,00
F. Pozzobon Sistema Limpeza Ltda	R\$ 1.003,17	R\$ 11,15	R\$ 12,25
Marcio E Rhoden	R\$ 251.083,64	R\$ 2.789,82	R\$ 3.053,88
Marcos Rogério dos Santos	R\$ 14.394,00	R\$ 159,93	R\$ 175,53
Nestlé	R\$ 29.438,35	R\$ 327,09	R\$ 0,00
Odacir Secchi	R\$ 10.136,00	R\$ 112,62	R\$ 123,82
Viega Auditores	R\$ 9.800,00	R\$ 108,89	R\$ 0,00
TOTAL	R\$ 1.015.462,82	R\$ 11.282,92	R\$ 13.892,24

RELATÓRIO DE ATIVIDADES

7. REGISTRO FOTOGRAFICO

- 7.1. Registro Fotográfico

• 6.1 Registro **Fotográfico**

PRODUÇÃO



PRODUÇÃO



• 6.1 Registro **Fotográfico**

ÁREA INDUSTRIAL



• 6.1 Registro **Fotográfico**

ÁREA INDUSTRIAL



• 6.1 Registro **Fotográfico**

NOVAS INSTAÇÕES DA LOJA



NOVAS INSTAÇÕES DA LOJA



• 6.1 Registro **Fotográfico**

NOVAS INSTAÇÕES DA LOJA



NOVAS INSTAÇÕES DA LOJA



Diante das informações prestadas, a Administração Judicial requer a juntada deste relatório mensal de atividades, formulado **precipualemente** pelos seguintes profissionais, todos da **equipe permanente** desta auxiliar do Juízo:



Rafael Brizola Marques

Coordenador Geral

OAB/RS 76.787



Matheus Martins Costa Mombach

Advogado corresponsável

OAB/RS 105.658



Daniel Kops

Equipe Contábil

CRC/RS 096647/O-9



Felipe Camardelli

Equipe Contábil

CRA/RS 31349/O



Mirna Ruaro

Equipe Contábil

CRC/RS 64137

BRIZOLA E JAPUR
Administração Judicial

