

RELATÓRIO DE ATIVIDADES

Recuperação Judicial nº 5020747-54.2022.8.24.0038
4ª Vara Cível da Comarca de Joinville – SC

Joinville Esporte Clube

Julho de 2022

BRIZOLA E JAPUR
Administração Judicial



RELATÓRIO DE ATIVIDADES

ÍNDICE

| | |
|---|----|
| • 1. Considerações Preliminares..... | 3 |
| • 2. Principais Informações do Processo..... | 4 |
| 2.1. Histórico Processual..... | 5 |
| 2.2. Cronograma..... | 6 |
| 2.3. Lista de Credores..... | 7 |
| • 3. Informações sobre o Joinville Esporte Clube..... | 8 |
| 3.1. Breve Histórico do Clube..... | 9 |
| 3.2. Estrutura Societária..... | 12 |
| 3.3. Análise Setorial..... | 13 |
| 3.4. Principais Ativos do Clube..... | 16 |
| 3.5. Diretoria e Quadro de Funcionários..... | 17 |
| 3.5. Sociedade Anônima de Futebol (SAF)..... | 18 |
| 3.6. Encontro com a Administração..... | 19 |
| • 4. Análise Financeira..... | 21 |
| 4.1. Análise Patrimonial..... | 22 |
| 4.2. Análise de Desempenho..... | 23 |
| 4.3. Créditos Extraconcursais..... | 24 |
| 4.4. Informações Adicionais..... | 25 |
| • 5. Anexos..... | 27 |

1. Considerações Preliminares

Para se chegar às conclusões apresentadas no presente Relatório foram tomadas como boas e válidas as informações:

- (i) contidas nas demonstrações contábeis do **Joinville Esporte Clube ("JEC")**; e
- (ii) expostas nas discussões conduzidas com membros integrantes da Administração da Devedora sobre seus negócios e operações.

No que diz respeito à **apresentação de contas demonstrativas mensais** (art. 52., IV da Lei nº 11.101/2005), até o momento de finalização deste Relatório, as seguintes informações ainda não haviam sido fornecidas:

- ✗ Orçamento do Clube para 2022;
- ✗ Fluxo de Caixa de 2022;
- ✗ Razão contábil com movimentação mensal de todas as contas;
- ✗ Atas das últimas reuniões realizadas pela diretoria;

Ato contínuo, destaca-se que o escopo do presente Relatório foi fundamentado na Recomendação Nº 72 do Conselho Nacional de Justiça ("CNJ"). A orientação foi publicada em 19 de agosto de 2020 e visa **padronizar os relatórios de atividades** apresentados pelos administradores judiciais.

Exceto quando expressamente mencionado, os valores indicados neste relatório **estão expressos em reais**.

Todos os relatórios de atividades elaborados por esta Equipe também poderão ser consultados no **site** da **Administração Judicial**, conforme endereço:

<https://brizolaejapur.com.br/casos/recuperacoes/joinville-esporte-clube>



2. PRINCIPAIS INFORMAÇÕES DO PROCESSO

2.1. Histórico Processual

2.2. Cronograma Processual

2.3. Lista de Credores (art. 52, § 1º, da LRF)

2.1. Histórico Processual

Trata-se de Recuperação Judicial que teve pedido de processamento ajuizado na data de 20/05/2022 pelo Joinville Esporte Clube (JEC). Deferido o processamento do procedimento recuperatório no dia 09/06/2022, foi nomeada esta Equipe Técnica para o encargo de Administração Judicial.

Na oportunidade, o Juízo esclareceu a contagem dos prazos em dias corridos, de forma a se concluir pelo fim do cômputo do *stay period* em 06/12/2022 (art. 6º, § 4º, da LRF) e do prazo para apresentação do Plano de Recuperação Judicial em 08/08/2022 (art. 53, da LRF).

Diante da ausência da realização de perícia prévia no caso, esta Auxiliar do Juízo juntou aos autos principais laudo técnico contendo a análise da documentação acostada à peça preambular a fim de garantir a transparência e o correto andamento do procedimento recuperatório.

Apresentada uma lista de credores atualizada pela Recuperanda, esta Administração Judicial já providenciou o encaminhamento das correspondências previstas no art. 22, I, “a”, da Lei nº 11.101/2005.

Ademais, esta Equipe Técnica se encarregou da elaboração da minuta do edital previsto pelo art. 52, § 1º, da LRF, o qual foi veiculado

no Diário de Justiça Eletrônico do dia 13/06/2022, considerando-se publicado em 14/06/2022.

A partir de então, em conformidade com o art. 7º, § 1º, da LRF, os credores e interessados contavam com o prazo de 15 (quinze) dias corridos para apresentação de habilitação e divergências diretamente à Administração Judicial, findo em 29/06/2022.

Na sequência, teve início o prazo de 45 dias previsto pelo art. 7º, § 2º, da LRF, para apresentação do relatório contendo a nova relação de credores elaborada por esta Administração Judicial, o qual se esgotará em 15/08/2022. É como se encontra o processo.



DATA DO PEDIDO: 20/05/2022

**DATA DO DEFERIMENTO:** 09/06/2022

STAY PERIOD: 180 dias, a contar do deferimento art. 189, I c/c art. 6º, § 4º da Lei n. 11.101/05.

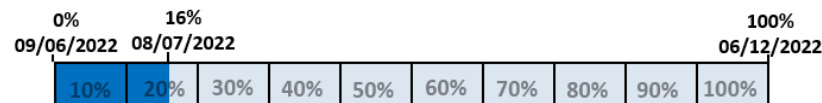

2.2 Cronograma Processual

Processo de Recuperação Judicial:

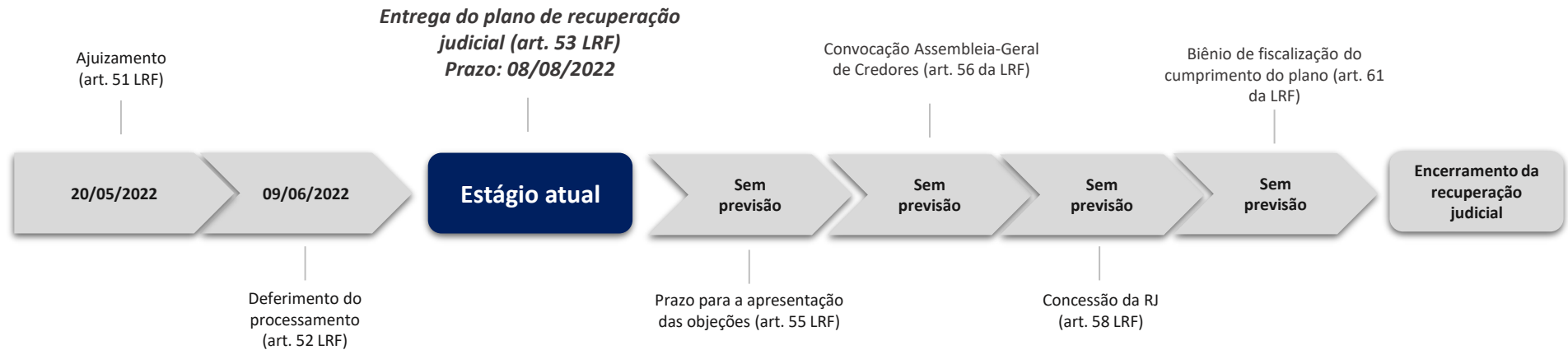

Verificação de Créditos:

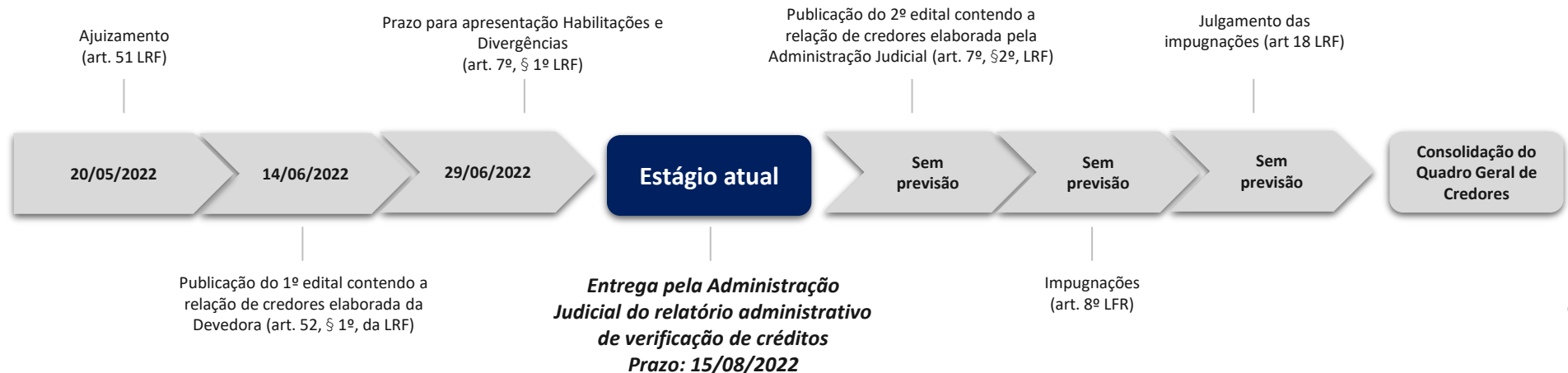

2.3 Lista de Credores (art. 52, § 1º, da LRF)

O edital do art. 52, § 2º reflete a relação de credores elaborada pela Recuperanda, sendo composta por **334 credores** e perfaz o montante de **R\$ 18.220.462,73**, conforme resumo quadro apresentado abaixo:

| Classe | Nº Credores | Créditos em R\$ | % |
|----------------|-------------|-------------------|-------|
| Trabalhista | 254 | R\$ 13.377.479,44 | 73,5% |
| Quirografários | 68 | R\$ 4.819.094,82 | 26,5% |
| ME/EPP | 12 | R\$ 23.888,47 | 0,1% |

Dívida concursal por natureza:

| Natureza | Créditos em R\$ | % |
|--------------------------------------|-------------------|-------|
| Reclamatórias trabalhistas | R\$ 12.184.607,56 | 66,9% |
| Contratos de mútuo com pessoa física | R\$ 2.758.580,75 | 15,1% |
| Prestação de serviços | R\$ 1.463.856,77 | 8,0% |
| Rescisão de contratos | R\$ 744.301,27 | 4,1% |
| Duplicata descontada | R\$ 207.550,05 | 1,1% |
| Empréstimo bancário | R\$ 196.272,00 | 1,1% |
| Trabalhista CNRD | R\$ 148.477,88 | 0,8% |
| Salário em atraso | R\$ 113.698,00 | 0,6% |
| Acordo extrajudicial | R\$ 90.000,00 | 0,5% |
| Fornecedor | R\$ 81.754,87 | 0,4% |
| Cheque especial | R\$ 69.965,91 | 0,4% |
| Direito de imagem | R\$ 62.397,67 | 0,3% |
| Negociação atleta | R\$ 49.500,00 | 0,3% |
| Comissão de venda atleta | R\$ 36.000,00 | 0,2% |
| Empréstimo de atletas | R\$ 13.500,00 | 0,1% |

R\$ 13.377.479,44

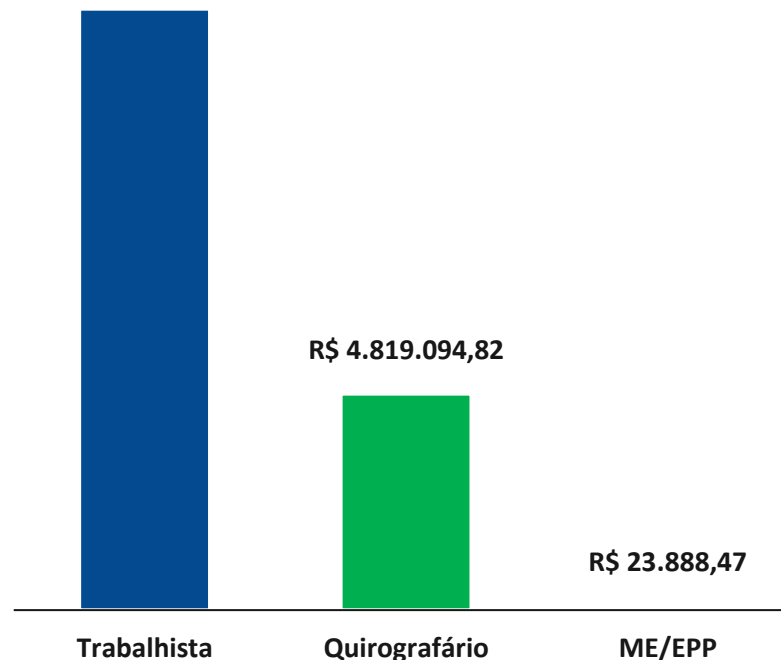

A lista de credores completa está disponível no endereço eletrônico desta Administração Judicial:

<https://brizolaejapur.com.br/casos/recuperacoes/joinville-esporte-clube>

3. INFORMAÇÕES SOBRE A RECUPERANDA

3.1. Breve Histórico do Clube

3.2. Estrutura Societária

3.3. Análise Setorial

3.4. Principais Ativos do Clube

3.5. Diretoria e Quadro de Funcionários

3.6. Sociedade Anônima de Futebol (SAF)

3.7. Encontro com a Administração

3.1. Breve Histórico do Clube

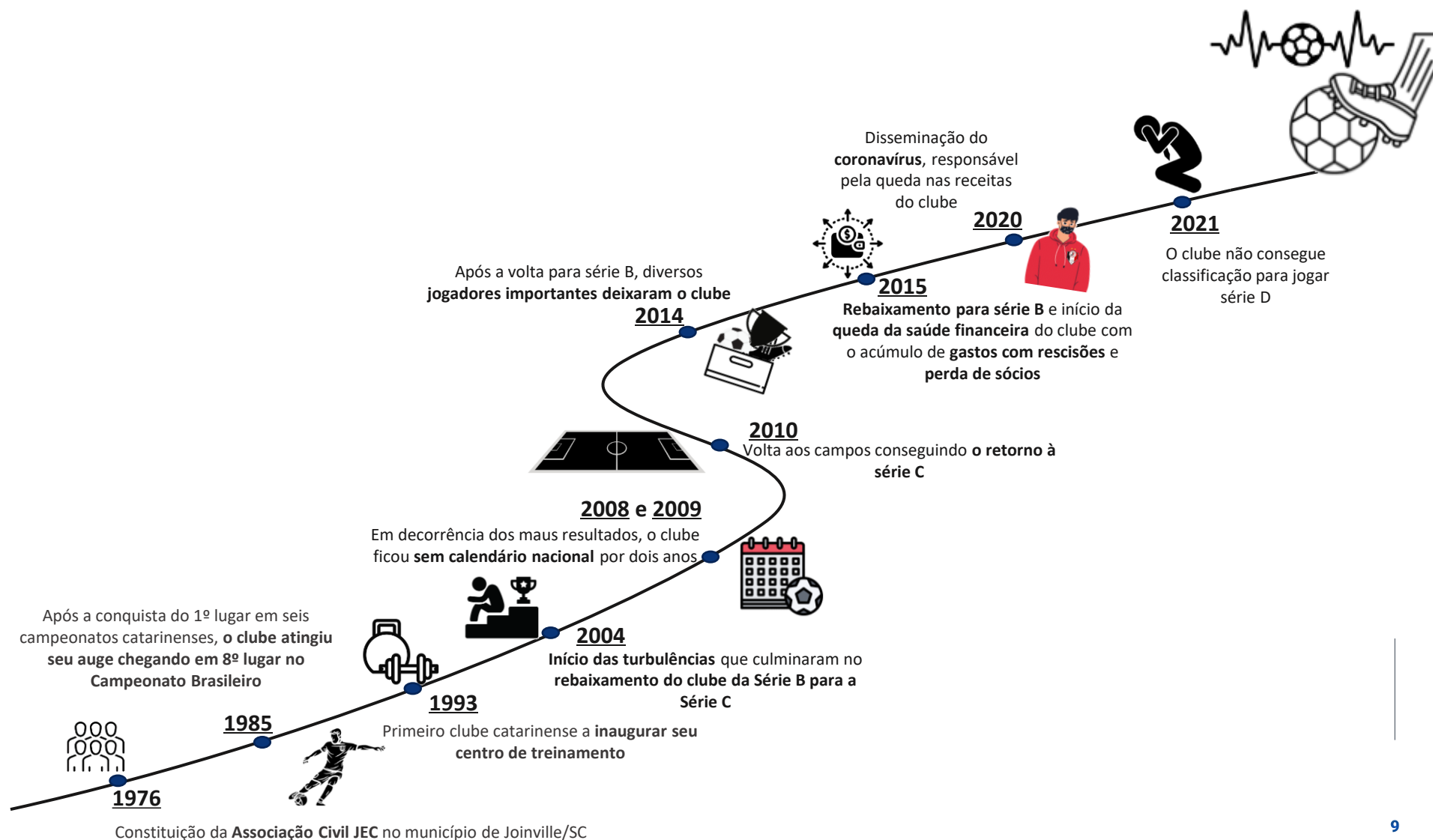

3.1 Breve Histórico do Clube - Conquistas



Sala de Troféus

Campeonato Brasileiro da Série B 2014

Campeonato Brasileiro da Série C 2011

Campeonato Catarinense (13) 1976, 1978, 1979, 1980, 1981, 1982, 1983, 1984, 1985, 1987, 2000, 2001, 2005, 2006, 2007, 2009, 2012, 2011

Recopa Sul-Brasileira 2009

Copa Santa Catarina (7) 1980, 1982, 2009, 2011, 2012, 2013, 2020.

Recopa Catarinense 2021

Campeonato Estadual da Divisão Especial (3) 2005, 2006 e 2007

Torneio Incentivo 1976



Campeonato Catarinense

Atualmente o Joinville Esporte Clube é o **3º maior vencedor do Estado de Santa Catarina**, com 13 títulos. Maiores vencedores:

| Clube | Títulos |
|------------------|-----------|
| Avaí | 18 |
| Figueirense | 18 |
| Joinville | 13 |
| Criciúma | 10 |
| Chapecoense | 7 |
| Outros Clubes | 35 |

3.1 Breve Histórico do Clube - Presença Nacional

Campeonato Brasileiro - Divisões Disputadas

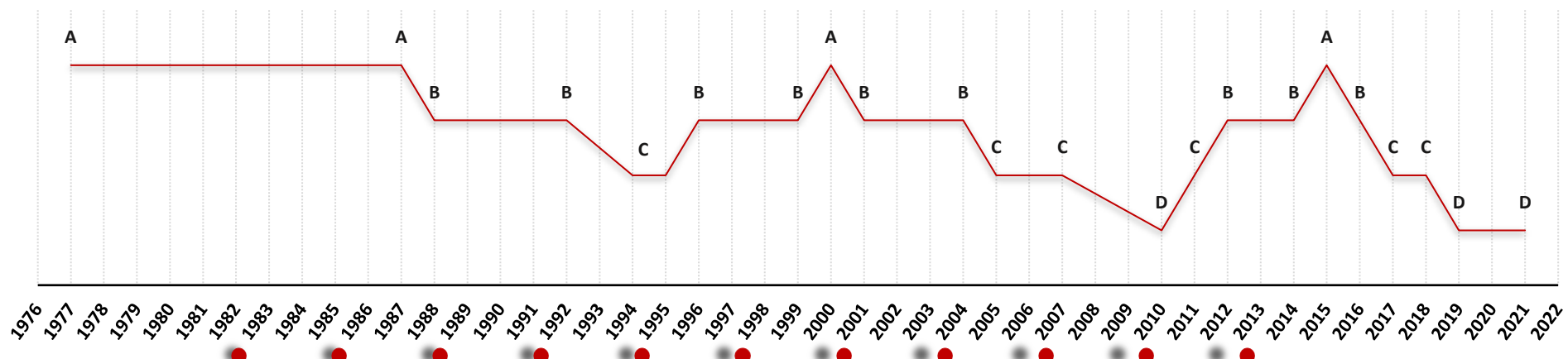

| Divisão | Frequência (em anos) | Frequência (em %) | Participações |
|-------------|----------------------|-------------------|--|
| A | 13 | 28% | 1977, 1978, 1979, 1980, 1981, 1982, 1983, 1984, 1985, 1986, 1987, 2000, 2015 |
| B | 17 | 36% | 1988, 1989, 1990, 1991, 1992, 1996, 1997, 1998, 1999, 2001, 2002, 2003, 2004, 2012, 2013, 2014, 2016 |
| C | 8 | 17% | 1994, 1995, 2005, 2006, 2007, 2011, 2017, 2018 |
| D | 4 | 9% | 2010, 2019, 2020, 2021 |
| Sem divisão | 5 | 11% | 1976, 1993, 2008, 2009 e 2022 |
| Total | 47 | 100% | |

3.2 Estrutura Societária

O Joinville Esporte Clube foi fundado, em 29 de janeiro de 1976, a partir da união dos departamentos de futebol do América e do Caxias, os dois clubes profissionais da cidade na época.

Ambas as equipes enfrentavam sucessivas crises, e foi com uma parceria entre dois tradicionais adversários do futebol local que começou a história do JEC.

A seguir apresenta-se a estrutura societária atual.

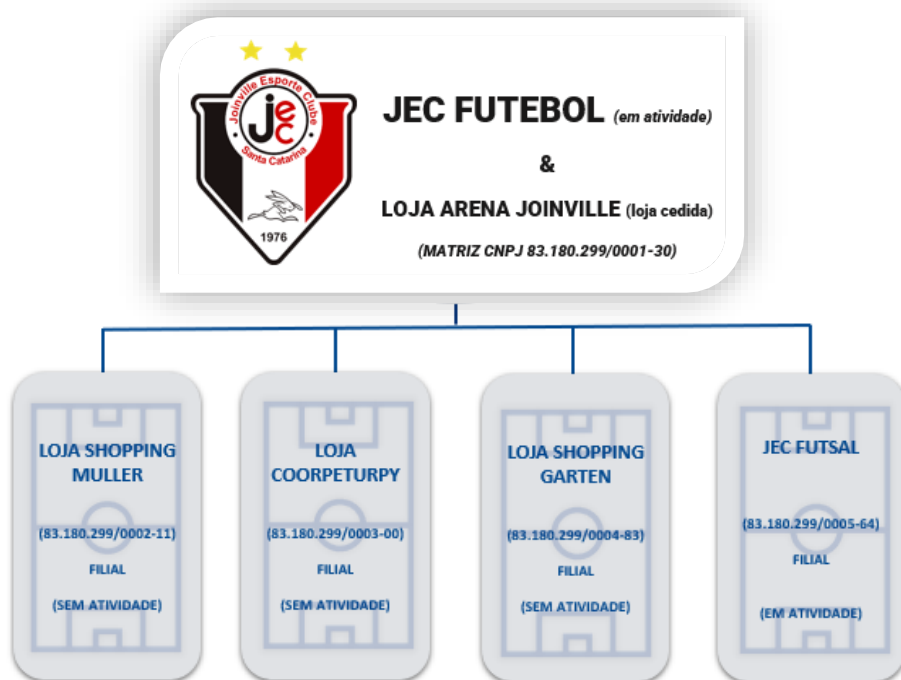

De acordo com os Representantes da Recuperanda, atualmente apenas o **JEC FUTEBOL** e **JEC FUTSAL** estão em atividade. Outrossim, em relação às demais filiais, tem-se que foram criadas com o objetivo de vender produtos licenciados do JEC. Destaca-se que:

***LOJA ARENA JOINVILLE (cedida para Spieler)** - O Clube realizou a cessão da loja para a Empresa Spieler, com início em 01/12/2018 e término em 31/12/2022, conforme Contrato de Cessão firmado. De acordo com o referido documento, a Empresa passou a explorar os locais, no qual foi concedida a quitação de um débito (R\$ 266.543,10) que o Clube tinha para com eles referente a fornecimento de material esportivo;

***LOJA SHOPPING MULLER (sem atividade)** – Destaca-se que ocorreu entrega das chaves da sala em 15/05/2017, conforme consta na documentação suporte fornecida pela Recuperanda;

***LOJA COORPETURPY (sem atividade)** – A Empresa desocupou a sala comercial em 20/12/2018, conforme distrato referente ao Contrato de Locação de Espaço Comercial.

3.3 Análise Setorial *(em milhares de reais)*

Clubes analisados:



Joinville



Chapecoense



Figueirense



Avaí



Criciúma

Receita Líquida

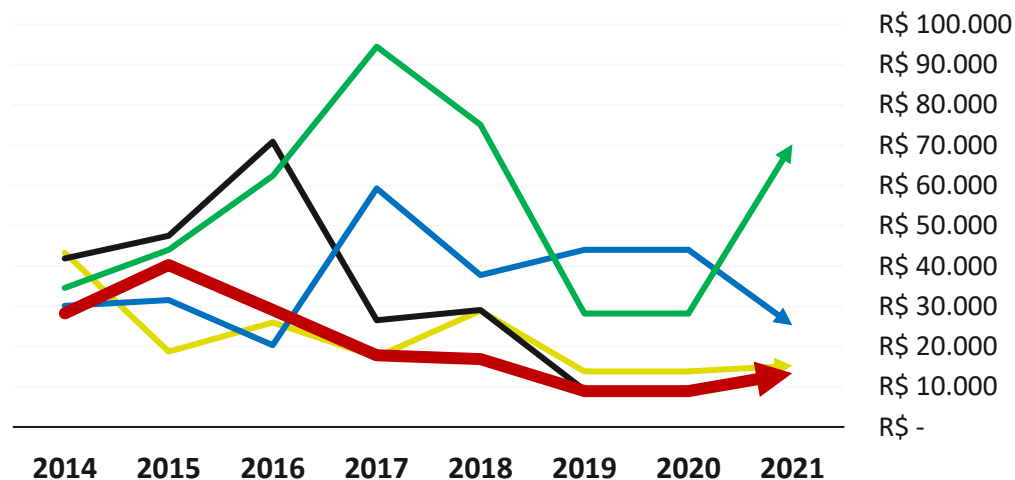

Evolução da Dívida

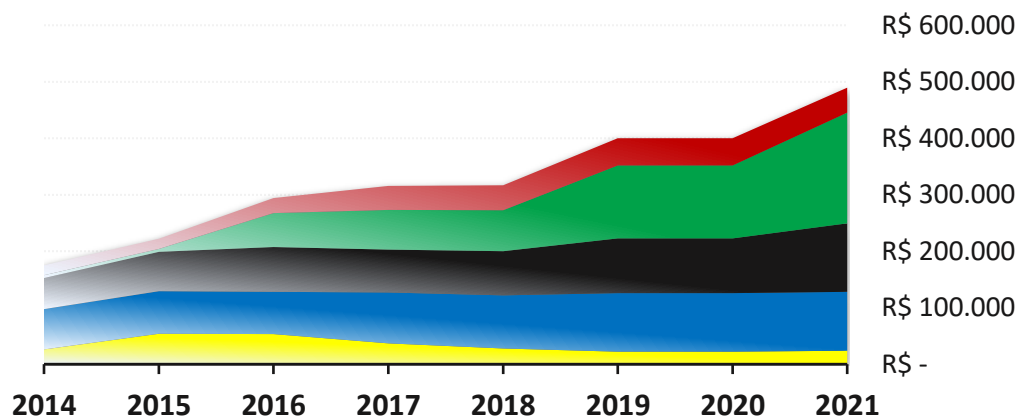

3.3 Análise Setorial (em milhões de reais)

Clubes analisados:



Joinville



Chapecoense



Figueirense



Avaí



Criciúma

Superávit (Déficit) acumulado (em milhões)

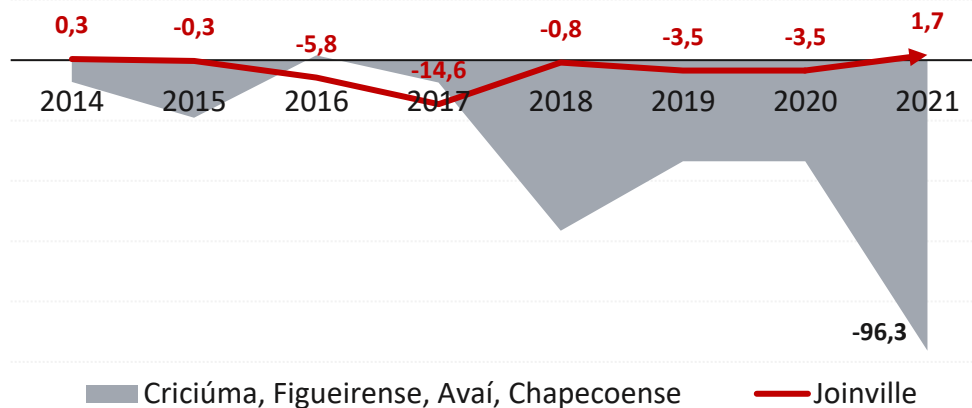

Distribuição dos Ativos em 2021 (em milhões)

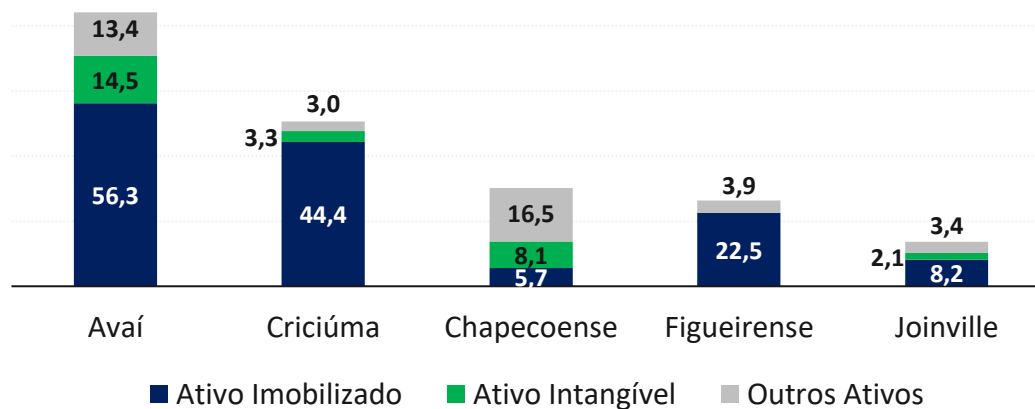

3.3 Análise Setorial - Ranking de Torcidas no Estado

Sabe-se que o torcedor é o principal consumidor do “produto” futebol, tratando-se, portanto, de um agente importante para o soerguimento do Joinville Esporte Clube.

Devido ao elevado número de catarinenses que torcem para clubes de outros estados, pesquisas dão conta de que o JEC é apenas o 15º clube com maior torcida no estado.

Já em comparação com os demais clubes de Santa Catarina, o JEC atualmente é o 2º com maior torcida, ficando somente atrás da rival Chapecoense.

Fonte: Instituto Mapa. Pesquisa realizada em 2017, nos 30 municípios mais populosos de Santa Catarina.

Maiores torcidas de SC

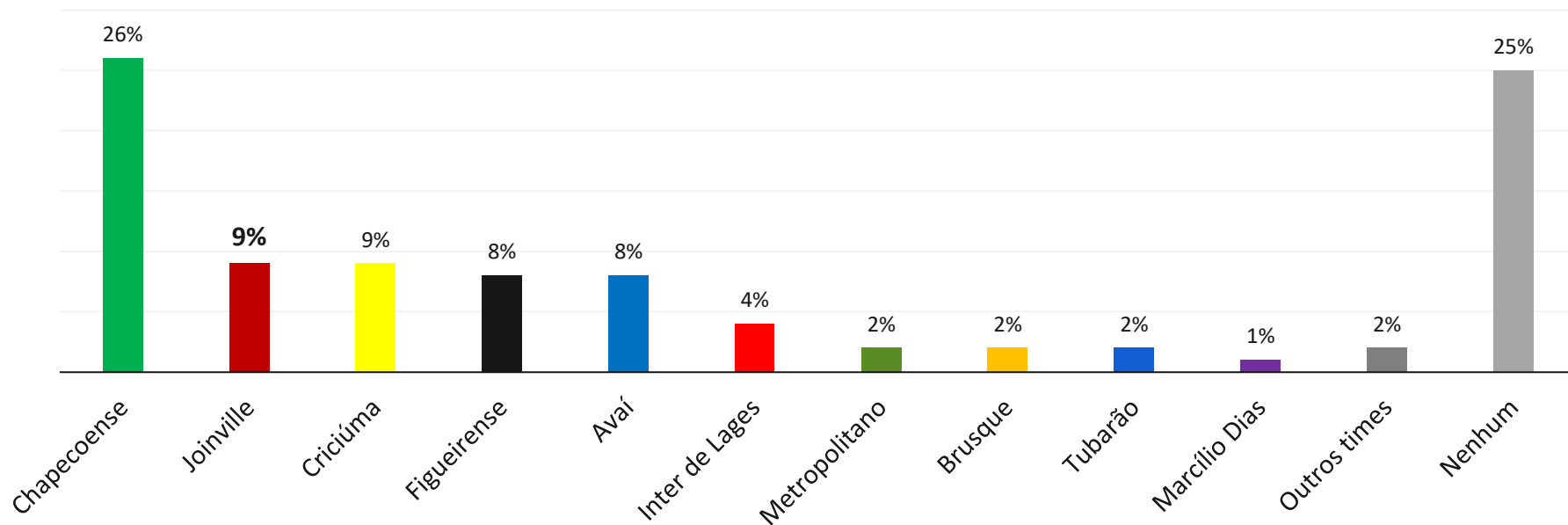

3.4 Principais Ativos do Clube

O clube demanda suas partidas na “**Arena Joinville**”. O estádio é municipal e também é utilizado pelo Fluminense do Itaum. Portanto, **não se trata de um ativo do Clube.**

No ano de 2007, a Arena Joinville recebeu uma nova etapa da reforma, tendo sua capacidade ampliada. O projeto, no entanto, ainda não foi totalmente concluído e prevê um gasto de expansão de mais R\$ 7 milhões, contando futuramente com lojas comerciais, praça de alimentação, estacionamento e parque público anexo. Para esta última etapa, o JEC depende da iniciativa do governo municipal.

De acordo com a NSC Total (jornal local), o aluguel da Arena Joinville pode variar entre R\$ 15 mil e R\$ 20 mil. O **JEC** não paga as taxas de locação pois usufrui de cessão de uso do estádio, com a obrigatoriedade de garantir a manutenção do local.



Arena Joinville

Abaixo são relacionados os principais ativos registrados na contabilidade do Clube:

| Descrição | abr/22 | % |
|---------------------------------|------------------|-----|
| TERRENO CENTRO DE TREINAMENTO | R\$ 4.233.200,00 | 33% |
| EDIFICACOES E BENFEITORIAS (CT) | R\$ 3.124.864,03 | 24% |
| BLOQUEIOS JUDICIAIS | R\$ 1.377.249,03 | 11% |
| FORMAÇÃO DE ATLETAS DO INFANTIL | R\$ 1.141.300,14 | 9% |
| INSTITUTO JEC | R\$ 944.343,54 | 7% |
| FORMAÇÃO DE ATLETAS DO JUVENIL | R\$ 688.229,80 | 5% |
| DIGITAL FREEDON – FUTSAL | R\$ 642.396,80 | 5% |
| FORMAÇÃO DE ATLETAS DO JUNIOR | R\$ 291.706,90 | 2% |
| APLICACOES FINANCEIRAS | R\$ 165.009,77 | 1% |
| PARCELAMENTO PERT | R\$ 159.173,92 | 1% |



Centro de Treinamentos

3.5 Diretoria e Quadro de Funcionários

NÚMERO DE COLABORADORES ATIVOS

Apresenta-se, a seguir, a evolução do quadro funcional do JEC Futebol, conforme informações encaminhadas pela sua administração:

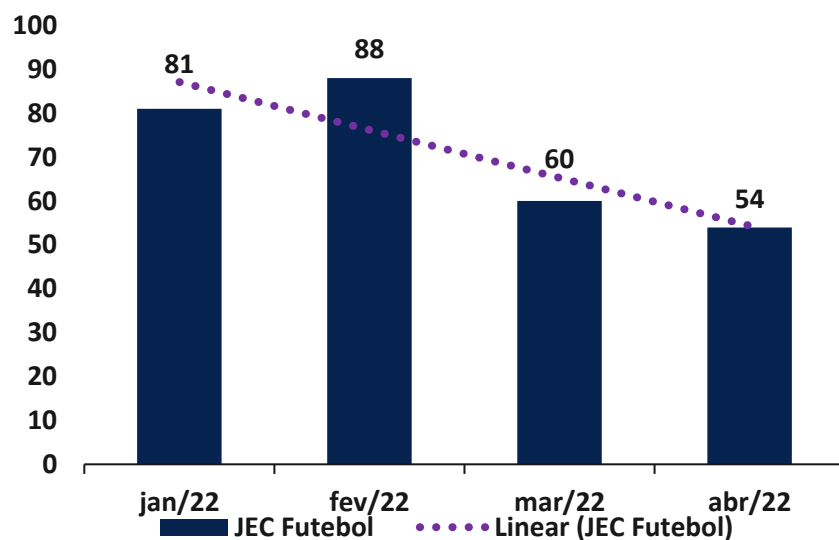

Destaca-se que até a finalização do presente relatório esta Equipe Técnica não havia recebido informações referente ao histórico do quadro funcional do JEC Futsal. Tão logo recebido, a Administração Judicial irá analisar a referida documentação e apresentar no próximo Relatório Mensal de Atividades.

DIRETORIA EXECUTIVA

Apresenta-se, a seguir, a atual Diretoria Executiva do Clube, conforme Estatuto Social assinado em 09 de setembro de 2020:

Presidente: Charles Fischer

Vice-presidente: Vanderlei Neumann

Diretor de projetos: Luis Carlos Guedes

Diretor financeiro: Genivaldo Karpano Mello

Diretor jurídico: José Acácio Piccinini

Diretor de planejamento: Luis Fernando Bublitz

Diretora administrativa: Fernanda Petry

Diretor de patrimônio: Rogério Machado

Diretor de futsal: Valdicir Kortmann

3.6 Sociedade Anônima de Futebol (SAF)

No dia 18 de novembro de 2021 o Conselho Deliberativo do Joinville Esporte Clube realizou reunião extraordinária, onde a comissão de estudo e viabilidade da implantação da sociedade Anônima do Futebol – SAF, apresentou seu relatório final aos conselheiros.

Por unanimidade dos votos, o Conselho aprovou o relatório e autorizou a continuidade do processo de implementação da SAF no Joinville.

O projeto de Lei da SAF permite aos clubes a criação de uma empresa denominada sociedade anônima do futebol, com capital dividido em ações. Tem como objetivo atrair investidores, sanar dívidas, propiciando a profissionalização e maior eficiência na gestão das entidades.

Esse é apenas o primeiro passo para que JEC se adeque ao novo formato de estruturação societária de clubes do futebol brasileiro. A comissão dará segmento aos trabalhos promovendo análises e atos de implantação.

A seguir, apresenta-se como ficaria a nova estrutura societária do Clube.



Joinville Esporte Clube S.A.F

| JEC ¹ | INVESTIDOR QUALIFICADO ² | INVESTIDORES MINORITÁRIOS ³ |
|------------------|-------------------------------------|--|
| 10% | 51% | 39% |

¹Manteria o status de associação, com 10% do capital da SAF. Associação seria responsável por acompanhar os trabalhos da SAF, como garantidora das premissas de marca do JEC;

²Responsável por assumir as responsabilidades do clube e gerir o futebol;

³Investidores pulverizados e integrantes da comunidade local.

3.7 Encontro com a Administração

No dia 14/06/2022, a Administração, na oportunidade representada pelo Dr. Rafael Brizola Marques e pelo Dr. José Paulo Dorneles Japur, **visitou a Arena Joinville**, sendo recebida pelo Sr. Charles Fischer, presidente do clube, e pela Sra. Mônica, responsável pela parte operacional do departamento contábil e financeiro do clube.

De início, os representantes da Administração Judicial **questionaram o presidente do clube acerca das expectativas criadas a partir do ajuizamento da Recuperação Judicial**. Em resposta, o Sr. Charles esclareceu que a sujeição ao procedimento recuperatório se tornou a **única alternativa para o clube manter suas atividades em virtude de sua precária saúde financeira**.

O representante da Recuperanda revelou que o **custo financeiro mensal das dívidas é, por vezes, superior ao faturamento do clube**, motivo pelo qual as **contas do JEC vinham sofrendo constantes bloqueios** de modo a obstaculizar qualquer planejamento financeiro.

Diante disso, sustentou que o clube **pretende se valer do instituto da Recuperação Judicial não só para alcançar seu ponto de equilíbrio financeiro, mas também para atrair investidores** a fim de fomentar suas atividades.

No que tange à **transformação do clube**, ainda constituído sob a forma de associação civil, **em Sociedade Anônima de Futebol**, ressaltou

que existe iniciativa no Conselho Deliberativo, ainda sem decisões concretas.

Quanto à **questão política interna**, o Presidente revelou que a **aproximação entre a Diretoria e o Conselho Deliberativo era um desejo do clube**. No ponto, destacou que **espera que as aspirações políticas não impeçam que os conselheiros apoiem o Joinville Esporte Clube na Recuperação Judicial**.

Ainda, os **representantes da Recuperanda apresentaram sua irresignação em relação ao fato de que os resultados do JEC só são conhecidos na reunião com o Conselho Deliberativo**, e não com a antecedência devida.

Em relação ao quadro funcional, os **representantes dos clube informaram que estão em processo de contratação de novo técnico, representando 30% do orçamento total do JEC**.

Questionados acerca da possibilidade **de sua atuação ativa na elaboração do Plano de Recuperanda**, os representantes da **Administração Judicial indicaram que consultarão a Diretoria Executiva do clube**.

3.7 Encontro com a Administração

No final do encontro, os representantes da Administração Judicial esclareceram demais dúvidas do Sr. Charles e da Sra. Mônica acerca do funcionamento do procedimento recuperatório, ressaltando o fato de que o pagamento de credores sujeitos à Recuperação Judicial, enquanto não aprovado o Plano, é indevido.

Ademais, foi solicitada uma reunião da Administração Judicial com o Conselho Deliberativo do clube a fim de serem tecidos esclarecimentos acerca do processo de Recuperação Judicial, o que foi prontamente atendido por esta Equipe Técnica, que acordou a realização do encontro no dia 12/07/2022.

Posteriormente, no dia 21/06/2022, a Administração Judicial visitou, novamente, a Arena Joinville e o Centro de Treinamento do JEC, desta vez representada pelo Dr. Gabriel Masiero.

Na oportunidade, o representante da Equipe Técnica acompanhou e verificou as atividades da Recuperanda, bem como entregou a listagem de documentos a serem entregues mensalmente aos representantes da Administração Judicial, restando acordado o envio das documentações no dia 20 do mês subsequente a que se referem as informações nelas constantes.

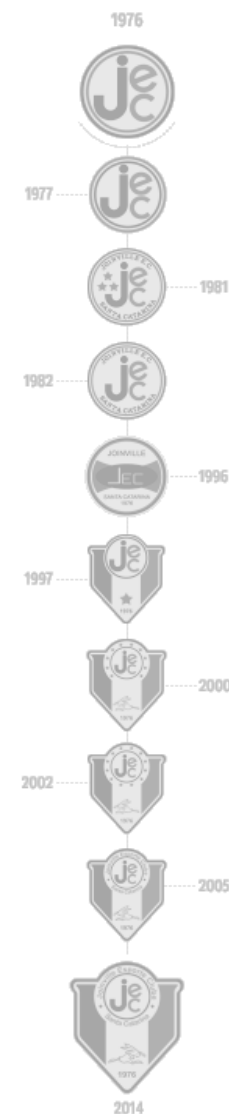

3.8 Registro Fotográfico da visita à Recuperanda

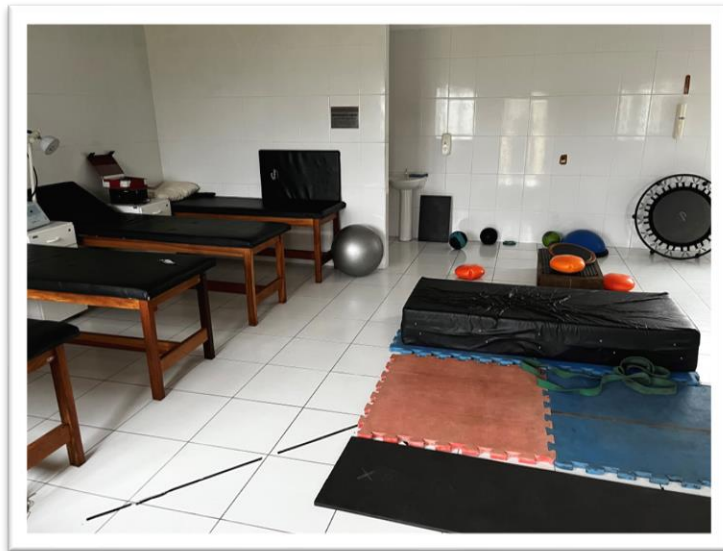

3.8 Registro Fotográfico da visita à Recuperanda

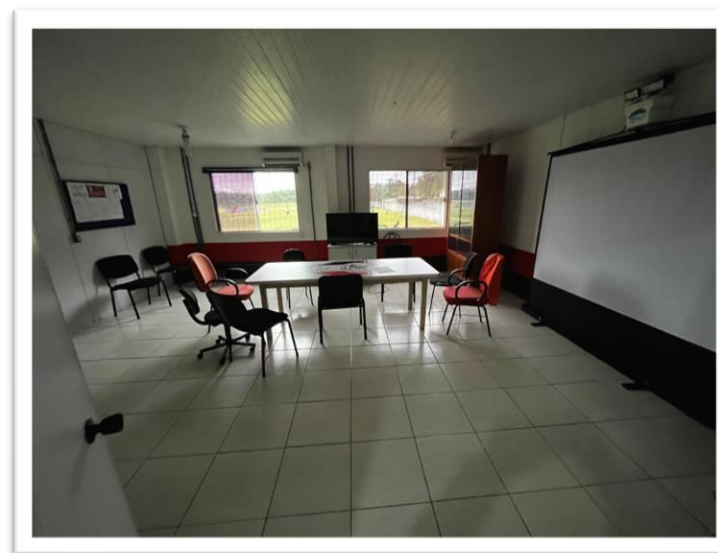
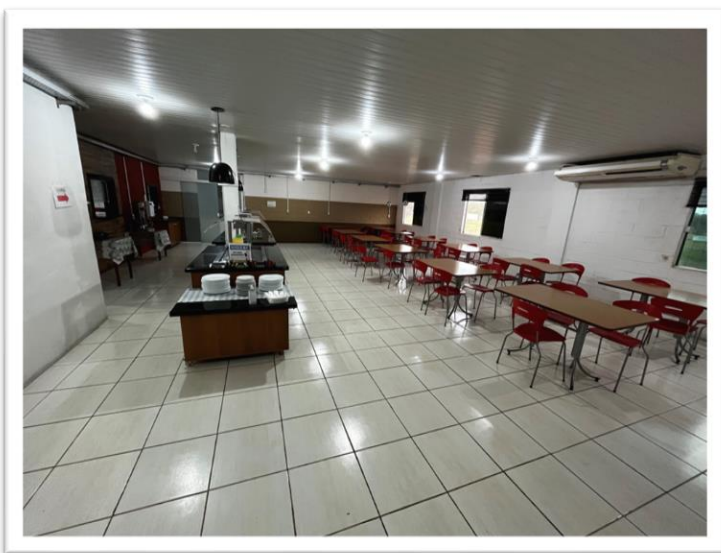

3.8 Registro Fotográfico da visita à Recuperanda

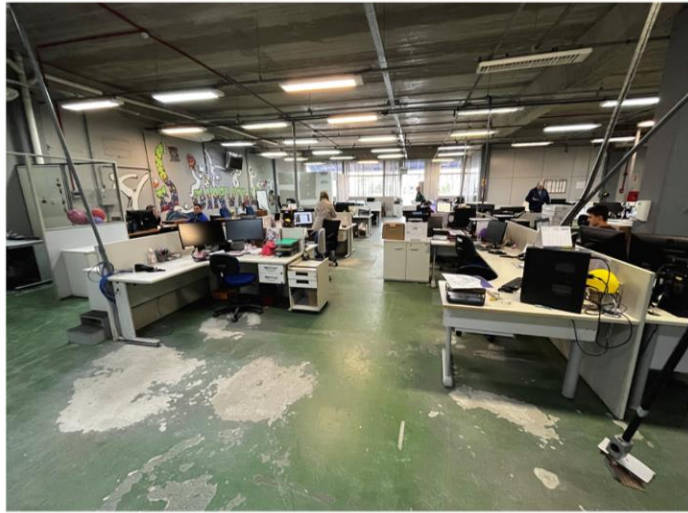

3.8 Registro Fotográfico da visita à Recuperanda

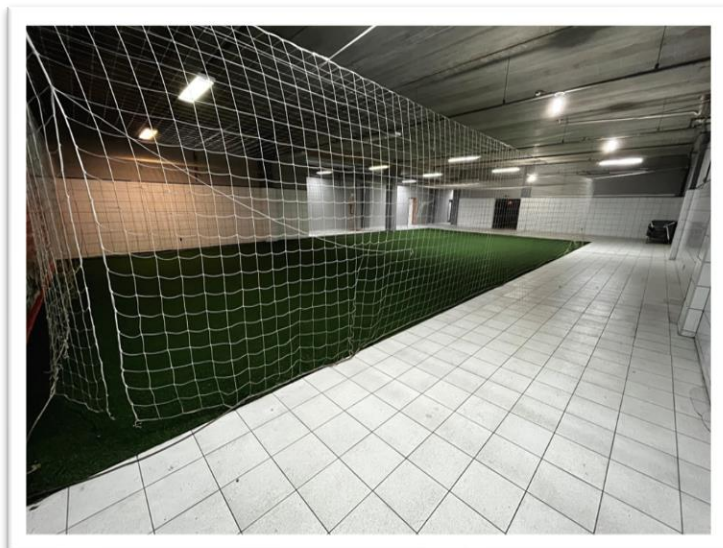
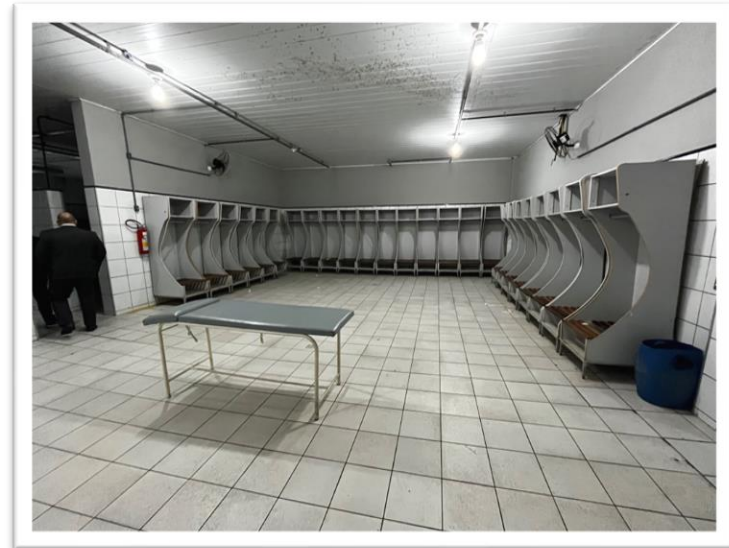
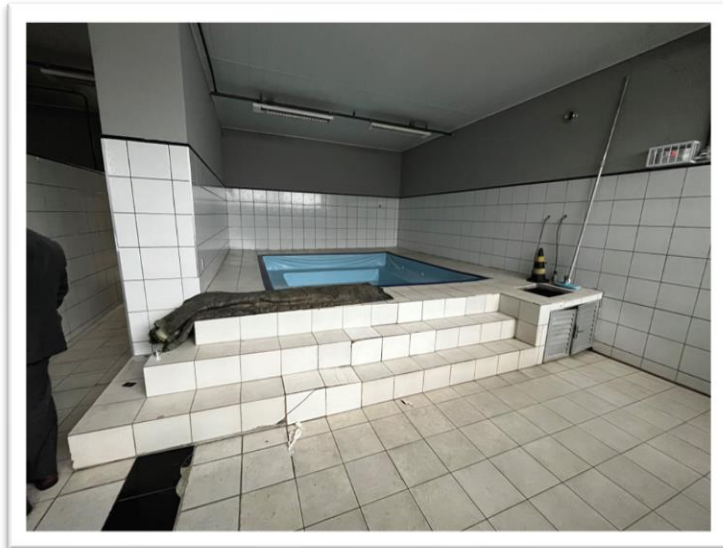

3.8 Registro Fotográfico da visita à Recuperanda

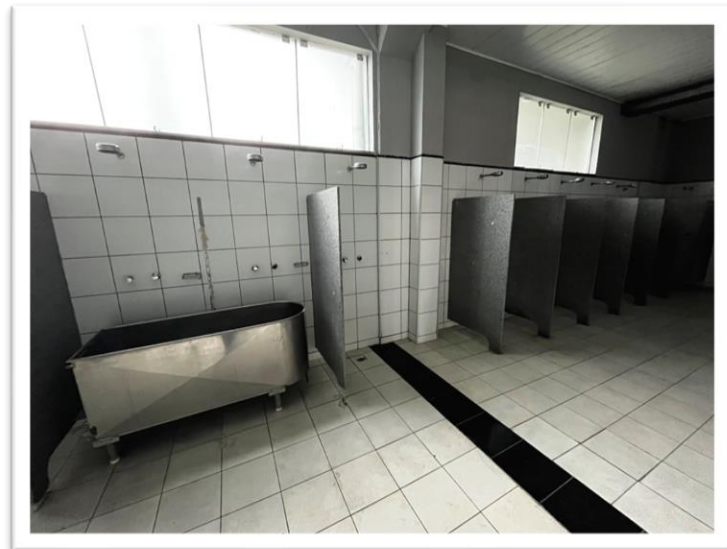
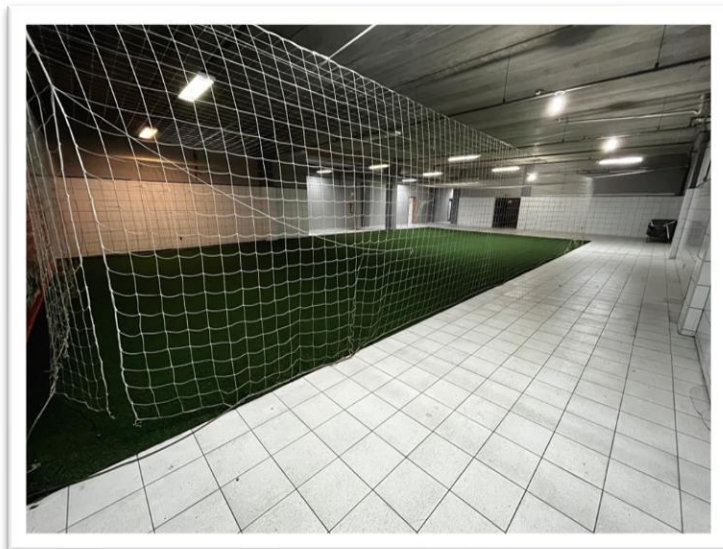
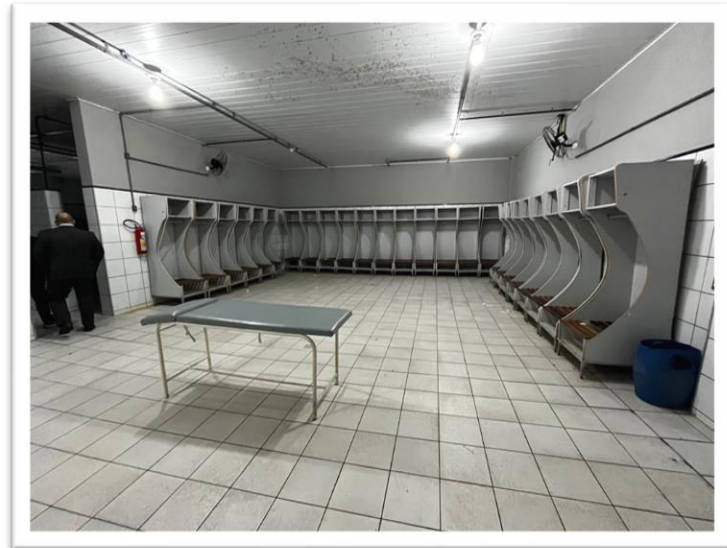
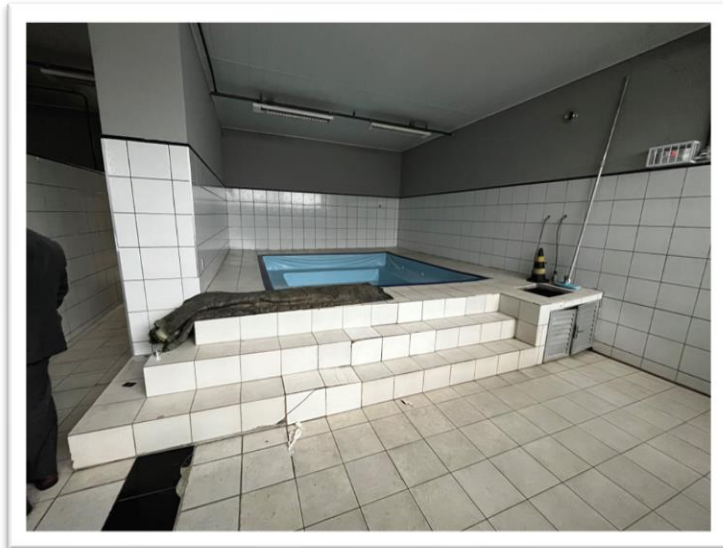

3.9 Registro Videográfico da visita à Recuperanda



4. ANÁLISE FINANCEIRA

4.1. Análise Patrimonial

4.2. Análise de Desempenho

4.3. Créditos Extraconcursais

4.4. Informações Adicionais

4. Análise Financeira - Patrimônio

EVOLUÇÃO DO ATIVO (em R\$ mil)

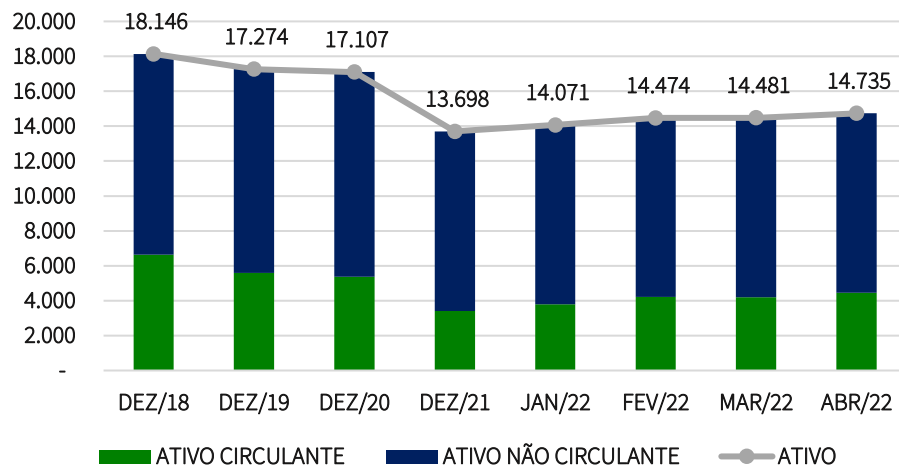

Em Abril de 2022 o Joinville Esporte Clube apresentou **passivo a descoberto**, indicando que o total de ativos do Clube é inferior ao total de suas obrigações (passivos).

EVOLUÇÃO DO PASSIVO (em R\$ mil)

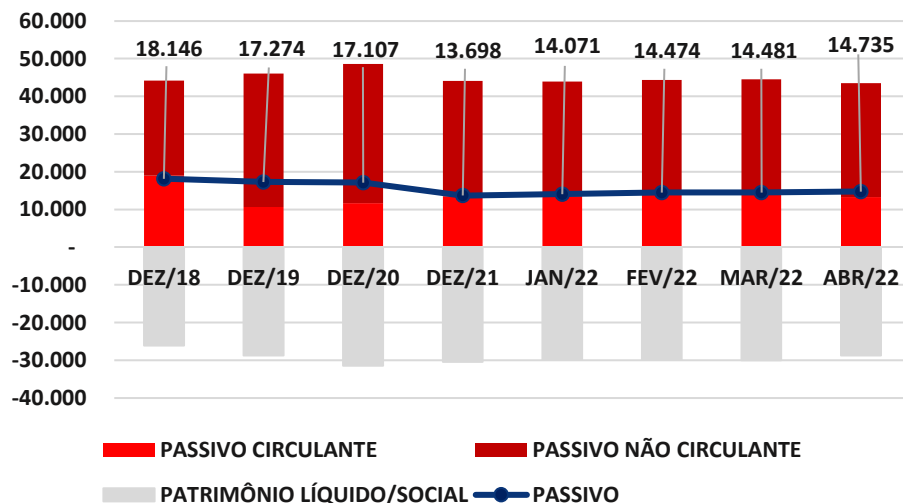

Ademais, destaca-se que o **passivo circulante excede o ativo circulante em R\$ 12.493 mil**, indicando que a Recuperanda não possui ativos realizáveis a curto prazo suficientes para honrar com suas obrigações de curto prazo.

4. Análise Financeira - Resultado

EVOLUÇÃO DO RESULTADO (em R\$ mil)*

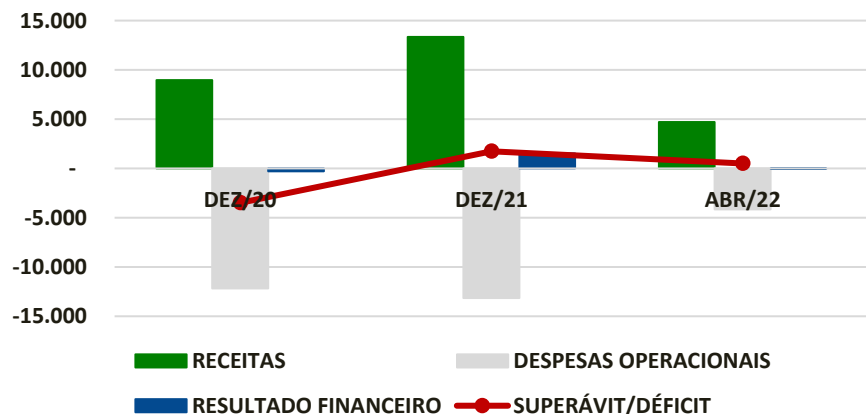

| | DEZ/20 | DEZ/21 | ABR/22 |
|-----------------------|----------|----------|---------|
| RECEITAS | 8.960 | 13.362 | 4.715 |
| DESPESAS OPERACIONAIS | (12.162) | (13.153) | (4.153) |
| RESULTADO FINANCEIRO | (279) | 1.538 | (42) |
| SUPERÁVIT/DÉFICIT | (3.481) | 1.747 | 520 |

* Resultado Anual Acumulado, considerando para os anos de 2020 a 2021 os 12 meses e para o ano de 2022 os primeiros quatro.

INDICADORES FINANCEIROS

Os Índices de liquidez avaliam a capacidade financeira da empresa, ou seja, a capacidade de pagamento da mesma, sendo de grande importância para a gestão de caixa da entidade. Ao interpretar esses índices, deve-se levar em conta que: **se maior que 1**: folga no disponível para uma possível liquidação das obrigações; **se igual a 1**: os valores dos direitos e obrigações a curto prazo são equivalentes; e **se menor que 1**: não há disponibilidade suficientes para quitar as obrigações a curto prazo.

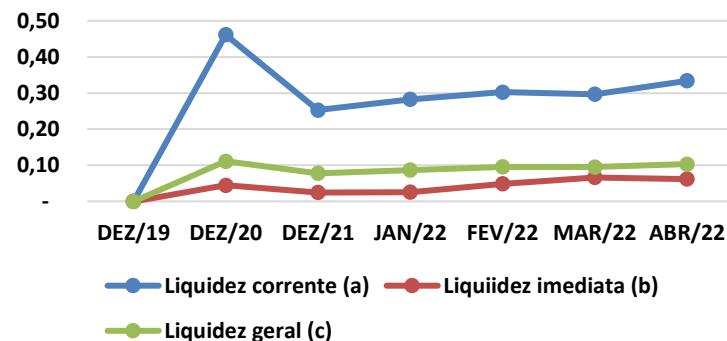

Referências:

(a) - Ativo Circulante / Passivo Circulante.
 (b) - Disponibilidades / Passivo Circulante
 (c) - (Ativo Circulante + Realizável a Longo Prazo) /
 (Passivo Circulante mais Passivo Não Circulante)

4. Análise Financeira – Créditos Extraconcursais

OUTROS CRÉDITOS EXTRACONCURSAIS

Enquadram-se como créditos extraconcursais, principalmente: o passivo fiscal e operações de adiantamento de contrato de câmbio, cessão fiduciária de títulos e direitos creditórios e alienação fiduciária.

Sobre o tema, a diretoria do JEC informou que atualmente os créditos extraconcursais resumem-se ao passivo fiscal do Clube.

CONSULTA SERASA

- 1 Dívida com instituições financeiras – R\$ 9.734,46; (REFIN)
- 3 Dívidas em outros segmentos – R\$ 28.147,25; (PEFIN)
- 5 dívidas em outros segmentos - R\$ 2.948,00; (CONVEM)
- 20 Cheques sem fundos;
- 160 títulos protestados;

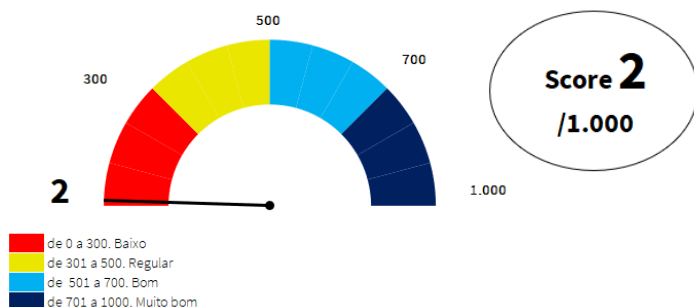

Consulta dos CNPJs 83.180.299/0001-30, 83.180.299/0002-11, 83.180.299/0003-00, 83.180.299/0004-83 e 83.180.299/0005-64 realizada em 07 de julho de 2022

PASSIVO FISCAL (em R\$ mil)*

| | |
|--|-------------------|
| Débitos Municipais - Prefeitura de Joinville | R\$ 184 |
| Débitos Estaduais - Santa Catarina | R\$ 115 |
| Débitos Inscritos em Dívida Ativa - PGFN | R\$ 19.952 |
| Débitos Federais Correntes - Receita Federal | R\$ 600 |
| Total do Passivo Tributário | R\$ 20.851 |

* Os números ora apresentados foram elaborados com base nas informações apresentadas na Documentação 16, Evento 01 dos Autos.

COTEJO (em R\$ mil)

O somatório dos créditos concursais e extraconcursais deve ter correspondência com o passivos contábil das recuperandas. Esta Equipe verificou a aderência de tais informações, conforme demonstrado abaixo:

| | |
|---|-------------------|
| (+) Passivo Concursal Declarado | R\$ 18.220 |
| (+) Passivo Extraconcursal Fiscal | R\$ 20.851 |
| (+) Passivo Extraconcursal Outros | R\$ 0 |
| (=) Total Passivo Calculado | R\$ 39.072 |
| (-) Passivo Contábil em abril/22 | R\$ 43.478 |
| (=) Diferença | R\$ 4.407 |

Esta Equipe entende que a diferença não é relevante e indicam que o passivo da Devedora está aderente a contabilidade.

4. Análise Financeira - Informações Adicionais

PASSIVO CONTINGENTE*

A Administração Judicial solicitou um breve resumo dos processos judiciais em que atualmente o Joinville Esporte Clube é réu. Apresenta-se abaixo quadro resumo das Contingências Passivas.

| Contingências | Qtd Processos | Valor Contingência |
|---------------------------|---------------|-------------------------|
| Processos Cíveis ** | 39 | R\$ 4.176.298,80 |
| Processos Trabalhistas ** | 41 | R\$ 158.992,75 |
| Processos – União | 9 | R\$ - |
| Processos CNRD *** | 6 | R\$ 112.680,76 |
| Total | 95 | R\$ 4.335.291,55 |



* As informações apresentadas em relação à probabilidade de perda das ações correspondem exclusivamente à opinião dos advogados das Devedoras. Ainda, esta Equipe destaca que não analisou os referidos processos.

** Atualizado até 20/04/2022.

*** Processos Administrativos que correm na Câmara Nacional de Resolução de Disputas (CNRD) da CBF. Valor atualizado até 31/12/2021.

OUTRAS INFORMAÇÕES



De acordo com os Representantes do JEC, as **obrigações contraídas após o ajuizamento da Recuperação Judicial**, tais como salários e fornecedores, estão sendo pagas. Entretanto, há diversos tributos em atraso, conforme já destacado em tópico específico.



Fixados em R\$ 12 mil mensais, os **honorários devidos à Administração Judicial** estavam em dia até a data de elaboração deste relatório.



Após o ajuizamento do procedimento recuperatório, **não foram vendidos bens do ativo imobilizado**.



Não foram constatadas condutas passíveis de enquadramento nas hipóteses descritas nos **incisos do art. 64, da LRF**.



7. ANEXOS

7.1. Demonstrativos Contábeis

ANEXO - Balanço Patrimonial - Ativo

| | JUNHO/20 | DEZEMBRO/20 | JUNHO/21 | DEZEMBRO/21 | JANEIRO/22 | FEVEREIRO/22 | MARÇO/22 | ABRIL/22 |
|--------------------------------|-------------------|-------------------|-------------------|-------------------|-------------------|-------------------|-------------------|-------------------|
| ATIVO CIRCULANTE | 5.420.007 | 5.374.045 | 4.949.249 | 3.397.911 | 3.787.364 | 4.205.149 | 4.197.739 | 4.448.322 |
| Disponibilidades | 533.613 | 519.721 | 523.785 | 334.033 | 346.780 | 680.430 | 937.858 | 823.135 |
| Créditos | 720.308 | 662.053 | 627.799 | 3.326 | 3.326 | 3.326 | 3.326 | 3.326 |
| Duplicatas a Receber | 466.448 | 409.208 | 374.954 | 359.914 | 359.914 | 359.914 | 359.914 | 359.914 |
| Mensalidades Sócios a Receber | 253.860 | 252.845 | 252.845 | (356.588) | (356.588) | (356.588) | (356.588) | (356.588) |
| Valores a Recuperar | 13.446 | 13.446 | 13.446 | 13.446 | 13.446 | 13.446 | 13.446 | 13.446 |
| Adiantamentos | 2.082.052 | 2.093.024 | 1.397.100 | 368.717 | 285.409 | 314.223 | 228.545 | 173.054 |
| Adiantamentos a Fonecedores | 1.792.672 | 1.784.773 | 982.844 | 100.204 | 113.690 | 141.193 | 59.043 | 10.199 |
| Adiantamentos a Colaboradores | 965 | 7.000 | 108.461 | 98.622 | 4.578 | 3.500 | 3.500 | 3.500 |
| Outros Adiantamentos | 288.415 | 301.251 | 305.795 | 169.892 | 167.141 | 169.530 | 166.002 | 159.355 |
| Impostos a Recuperar/Compensar | 6.821 | 6.821 | 6.821 | 7.216 | 7.216 | 7.216 | 7.216 | 7.216 |
| Despesas do Exercício Seguinte | 251.399 | 175.181 | 176.472 | 174.292 | 174.182 | 174.092 | 174.001 | 173.911 |
| Outros Créditos | 1.812.368 | 1.903.799 | 2.203.827 | 2.496.881 | 2.957.006 | 3.012.417 | 2.833.348 | 3.254.234 |
| ATIVO NÃO CIRCULANTE | 11.750.324 | 11.733.413 | 11.653.699 | 10.300.467 | 10.284.047 | 10.268.938 | 10.283.177 | 10.286.903 |
| REALIZÁVEL LONGO PRAZO | 28.567 | 28.747 | 28.978 | 29.158 | 29.188 | 29.218 | 29.248 | 29.278 |
| Capitalizações | 28.567 | 28.747 | 28.978 | 29.158 | 29.188 | 29.218 | 29.248 | 29.278 |
| PERMANENTE | 11.721.758 | 11.704.667 | 11.624.722 | 10.271.310 | 10.254.860 | 10.239.721 | 10.253.930 | 10.257.626 |
| Investimentos | 28.908 | 28.908 | 28.908 | 28.908 | 28.908 | 28.908 | 28.908 | 28.908 |
| Imobilizado | 9.558.560 | 9.442.206 | 9.328.007 | 8.181.983 | 8.162.709 | 8.145.313 | 8.126.039 | 8.107.481 |
| Intangível | 2.134.290 | 2.233.553 | 2.267.807 | 2.060.418 | 2.063.243 | 2.065.499 | 2.098.983 | 2.121.237 |
| Direitos de Uso - Telefone | 9.669 | 9.669 | 9.669 | - | - | - | - | - |
| Custo de Aquisição de Atletas | 74.631 | 74.631 | 74.631 | - | - | - | - | - |
| Custo de Formação de Atletas | 1.895.611 | 1.994.874 | 2.029.128 | 2.060.418 | 2.063.243 | 2.065.499 | 2.098.983 | 2.121.237 |
| Custo de Atletas Formados | 154.378 | 154.378 | 154.378 | - | - | - | - | - |
| TOTAL DO ATIVO | 17.170.331 | 17.107.458 | 16.602.949 | 13.698.378 | 14.071.411 | 14.474.087 | 14.480.916 | 14.735.225 |

ANEXO - Balanço Patrimonial – Passivo

| | JUNHO/20 | DEZEMBRO/20 | JUNHO/21 | DEZEMBRO/21 | JANEIRO/22 | FEVEREIRO/22 | MARÇO/22 | ABRIL/22 |
|---|---------------------|---------------------|---------------------|---------------------|---------------------|---------------------|---------------------|---------------------|
| PASSIVO CIRCULANTE | 11.787.224 | 11.640.909 | 23.429.903 | 13.429.302 | 13.399.744 | 13.912.094 | 14.155.017 | 13.316.594 |
| Fornecedores | 1.136.923 | 1.156.779 | 363.473 | 340.377 | 353.723 | 397.383 | 440.509 | 338.071 |
| Empréstimos e Financiamentos | 2.259.325 | 2.518.656 | 2.463.437 | 3.347.885 | 3.370.187 | 3.513.170 | 3.524.727 | 3.607.218 |
| Obrigações Sociais e Trabalhistas | 4.972.767 | 4.114.791 | 16.365.813 | 5.144.165 | 5.070.346 | 5.292.475 | 5.352.300 | 4.685.341 |
| Obrigações Fiscais e Tributárias | 134.643 | 681.491 | 1.289.797 | 1.930.766 | 2.033.573 | 2.138.263 | 2.240.764 | 2.239.292 |
| Contratos de Imagem a Pagar | 745.790 | 654.566 | 387.771 | 286.113 | 195.927 | 194.127 | 214.427 | 62.398 |
| Exigibilidade com Outros Clubes | 36.000 | 51.000 | 51.000 | 51.000 | 51.000 | 51.000 | 51.000 | 36.000 |
| Receitas Antecipadas | 1.025.841 | 1.025.841 | 1.025.841 | 875.841 | 875.841 | 875.841 | 875.841 | 875.841 |
| Outras Obrigações | 1.439.935 | 1.386.786 | 1.431.770 | 1.402.154 | 1.398.145 | 1.398.835 | 1.404.449 | 1.436.432 |
| Exigibilidade com Outros Clubes | 36.000 | 51.000 | 51.000 | 51.000 | 51.000 | 51.000 | 51.000 | 36.000 |
| EXIGÍVEL LONGO PRAZO | 35.391.061 | 36.949.531 | 24.272.148 | 30.666.237 | 30.536.477 | 30.407.018 | 30.342.609 | 30.161.822 |
| Fornecedores | - | - | - | - | - | - | - | - |
| Empréstimos e Financiamentos | 2.811.795 | 2.716.570 | 2.674.574 | 268.565 | 261.565 | 254.566 | 245.645 | 84.088 |
| Obrigações Sociais e Trabalhistas | 12.460.313 | 5.873.747 | 5.478.394 | 5.083.040 | 5.017.148 | 4.951.256 | 4.951.646 | 4.933.951 |
| Obrigações Fiscais e Tributárias | 1.223.006 | 6.152.071 | 5.848.366 | 5.507.423 | 5.451.546 | 5.395.668 | 5.339.791 | 5.338.256 |
| Provisões para Contingências | 18.715.603 | 22.073.433 | 10.143.537 | 8.353.357 | 8.353.357 | 8.353.357 | 8.353.357 | 8.353.357 |
| Acordos Judiciais/Extrajudiciais | 180.345 | 133.710 | 127.277 | 11.453.851 | 11.452.861 | 11.452.171 | 11.452.171 | 11.452.171 |
| PATRIMÔNIO SOCIAL | (30.007.954) | (31.482.983) | (31.099.102) | (30.397.161) | (29.864.810) | (29.845.026) | (30.016.710) | (28.743.191) |
| Capital Social | (9.802.435) | (9.802.435) | (9.802.435) | (9.802.435) | (9.802.435) | (9.802.435) | (9.802.435) | (9.802.435) |
| Patrimônio Social | (9.813.035) | (9.813.035) | (9.813.035) | (9.813.035) | (9.813.035) | (9.813.035) | (9.813.035) | (9.813.035) |
| (-) Capital a Integralizar | 10.600 | 10.600 | 10.600 | 10.600 | 10.600 | 10.600 | 10.600 | 10.600 |
| Superávit ou Déficits Acumulados | (24.722.062) | (24.722.062) | (27.484.602) | (27.293.450) | (25.546.490) | (25.546.490) | (25.546.490) | (25.552.490) |
| (-) Déficits Acumulados | (24.722.062) | (24.722.062) | (27.484.602) | (27.293.450) | (25.546.490) | (25.546.490) | (25.546.490) | (25.552.490) |
| Superávits Acumulados | - | - | - | - | - | - | - | - |
| Superávit ou Déficits do Exercício | (1.223.316) | (3.481.241) | 237.343 | 1.746.959 | 532.351 | 552.135 | 419.222 | 520.044 |
| Reservas | 5.788.766 | 5.788.766 | 5.788.766 | 5.597.614 | 5.597.614 | 5.597.614 | 5.597.614 | 5.597.614 |
| Reservas de Patrimônio | 5.788.766 | 5.788.766 | 5.788.766 | 5.597.614 | 5.597.614 | 5.597.614 | 5.597.614 | 5.597.614 |
| Ajustes de Exercícios Anteriores | (12.906) | 784.991 | 212.826 | (594.849) | (594.849) | (594.849) | (633.621) | 524.077 |
| Ajustes - Administração Judicial | (36.000) | (51.000) | (51.000) | (51.000) | (51.000) | (51.000) | (51.000) | (30.000) |
| TOTAL DO PASSIVO + PATRIMÔNIO SOCIAL | 17.170.331 | 17.107.458 | 16.602.949 | 13.698.378 | 14.071.411 | 14.474.087 | 14.480.916 | 14.735.225 |

ANEXO - Demonstração de Resultado do Exercício

| | DEZEMBRO/20 | DEZEMBRO/21 | JANEIRO/22 | FEVEREIRO/22 | MARÇO/22 | ABRIL/22 |
|---|---------------------|---------------------|------------------|--------------------|--------------------|--------------------|
| Receitas Futebol | 5.326.617 | 7.813.837 | 667.408 | 1.053.107 | 1.332.769 | 1.821.517 |
| Receitas com Direitos de Transmissão | 643.430 | 365.797 | - | - | - | - |
| Receitas com Bilheteria | 236.234 | 1.193.750 | 11.674 | 50.369 | 60.397 | 63.897 |
| Receitas com Patrocínios | 1.857.336 | 2.745.773 | 392.487 | 506.881 | 576.381 | 631.381 |
| Receitas com Marketing | 160.780 | 399.412 | 28.862 | 43.212 | 62.159 | 71.419 |
| Receitas com Repasses de Direitos Federativos | 84.000 | 831.676 | 50.000 | 50.000 | 98.000 | 346.000 |
| Receitas com Programa Sócio-Torcedor | 1.459.901 | 1.211.442 | 84.155 | 165.229 | 237.369 | 317.899 |
| Demais Receitas | 884.936 | 1.065.986 | 100.231 | 237.415 | 298.463 | 390.921 |
| Receitas Futsal | 3.426.384 | 5.283.141 | 825.128 | 1.553.431 | 2.096.433 | 2.828.078 |
| Receitas com Patrocínios | 3.329.754 | 5.239.986 | 816.575 | 1.539.230 | 2.068.320 | 2.784.421 |
| Receitas com Programa Sócio-Torcedor | 79.669 | 42.935 | 494 | 6.142 | 20.054 | 35.599 |
| Receitas com Premiações | 12.302 | - | - | - | - | - |
| Demais Receitas | 4.659 | 221 | 8.059 | 8.059 | 8.059 | 8.059 |
| (=) TOTAL DA RECEITA BRUTA | 8.753.001 | 13.096.978 | 1.492.536 | 2.606.538 | 3.429.203 | 4.649.595 |
| (-) Deduções das Receitas | (1.042) | (2.950) | - | - | (300) | (300) |
| (+) Demais Receitas | 208.030 | 268.074 | 24.900 | 58.142 | 62.417 | 66.138 |
| (=) TOTAL DAS RECEITAS | 8.959.988 | 13.362.102 | 1.517.436 | 2.664.680 | 3.491.319 | 4.715.433 |
| Despesas Futebol | (8.021.390) | (8.457.632) | (670.383) | (1.361.525) | (1.822.056) | (2.391.349) |
| Despesas com Pessoal - Atletas/Comissão Técnica | (2.945.014) | (3.528.534) | (265.931) | (535.860) | (693.088) | (810.471) |
| Despesas com Pessoal - Administrativo | (923.989) | (1.019.673) | (94.481) | (190.538) | (278.684) | (366.548) |
| Despesas com Direito de Imagem | (673.702) | (987.394) | (71.293) | (78.893) | (103.139) | (170.137) |
| Despesas com Jogos e Competições | (215.775) | (1.072.330) | (50.570) | (200.316) | (220.715) | (201.486) |
| Despesas com Vendas e Aquisição de Atletas | (55.136) | (196.038) | (8.835) | (16.831) | (20.546) | (31.541) |
| Despesas com Serviços de Terceiros | (117.910) | (330.454) | (10.989) | (20.489) | (72.103) | (143.513) |
| Despesas com Material | (1.207) | (176.940) | (219) | (289) | (289) | (289) |
| Despesas com Manutenção | (59.862) | (65.280) | (3.952) | (4.540) | (13.543) | (31.344) |
| Despesas Gerais | (1.345.811) | (1.406.744) | (144.682) | (276.945) | (363.513) | (560.707) |
| Despesas com Depreciações | (232.907) | (228.859) | (19.274) | (36.670) | (55.944) | (74.502) |
| Despesas com Tributos | (18.677) | (9.602) | (156) | (156) | (493) | (811) |
| Despesas com Provisão para Contingências | (1.431.400) | 564.215 | - | - | - | - |
| Despesas Futsal | (4.140.706) | (4.695.679) | (302.288) | (727.526) | (1.218.791) | (1.761.666) |
| Despesas com Pessoal - Atletas/Comissão Técnica | (1.787.070) | (2.279.392) | (162.093) | (388.769) | (646.079) | (911.126) |
| Despesas com Pessoal - Administrativo | - | (730) | - | - | (1.815) | (1.815) |
| Despesas com Direito de Imagem | (1.809.550) | (1.505.397) | (95.213) | (215.227) | (340.690) | (482.774) |
| Despesas com Jogos e Competições | (86.816) | (285.966) | (8.773) | (11.295) | (28.316) | (57.274) |
| Despesas com Vendas e Aquisição de Atletas | (30.645) | (53.770) | (4.500) | (20.500) | (25.300) | (37.745) |
| Despesas com Serviços de Terceiros | - | (4.088) | (205) | (1.943) | (1.943) | (1.943) |
| Despesas com Material | (10.177) | (132) | - | - | - | - |
| Despesas Gerais | (416.448) | (566.204) | (31.503) | (89.793) | (174.649) | (268.991) |
| (=) TOTAL DAS DESPESAS | (12.162.096) | (13.153.311) | (972.671) | (2.089.051) | (3.040.847) | (4.153.015) |
| (=) RESULTADO OPERACIONAL | (3.202.108) | 208.791 | 544.766 | 575.629 | 450.472 | 562.418 |
| (+/-) RESULTADO FINANCEIRO | (279.133) | 1.538.169 | (12.415) | (23.494) | (31.250) | (42.374) |
| Receitas Financeiras | 2.760 | 2.364.200 | 1.637 | 3.261 | 5.322 | 8.502 |
| Despesas Financeiras | (281.893) | (826.031) | (14.052) | (26.755) | (36.572) | (50.876) |
| SUPERÁVIT/DÉFICIT DO PERÍODO | (3.481.241) | 1.746.959 | 532.351 | 552.135 | 419.222 | 520.044 |

Diante das informações prestadas, a Administração Judicial requer a juntada deste relatório mensal de atividades, formulado **precipualemente** pelos seguintes profissionais, todos da **equipe permanente** desta auxiliar do Juízo:



Rafael Brizola Marques
Coordenador Geral
OAB/SC 50.278



Matheus Mombach
Advogado
OAB/RS 105.658



Gabriel Masiero
Advogado
OAB/SC 65.209



José Paulo Japur
Advogado Corresponsável
OAB/SC 50.157



Daniel Kops
Coordenador Contábil
CRC 96.647/O-9



Camila Rhoden
Equipe Jurídica



Isabela Zeferino Reinaldo
Equipe Contábil



Felipe Camardelli
Coordenador Contábil
CRA 31.349/O

BRIZOLA E JAPUR
Administração Judicial

