

RELATÓRIO DE ATIVIDADES

Recuperação Judicial nº 5000529-36.2020.8.21.0045
Vara Judicial da Comarca de Encruzilhada do Sul/RS

Devedores:

Henrique Ruffato Rodrigues ME
José Airton Brum Rodrigues ME
Lisete Ruffato ME

Janeiro de 2023

BRIZOLA E JAPUR
Administração Judicial





RELATÓRIO DE ATIVIDADES

ÍNDICE

• 1. Introdução.....	3
1.1. Considerações Preliminares.....	4
1.2. Cronograma Processual.....	5
• 2. Informações sobre os Devedores.....	6
2.1. Informações Gerais.....	7
2.3. Créditos Concursais.....	8
• 3. Ciclo de Atividades.....	10
3.1. Identificação da Atividade.....	11
3.2. Estabelecimento dos Devedores.....	12
3.3. Ciclo Produtivo	13
• 4. Fiscalização da Lavoura.....	14
4.1. Fiscalização da Lavoura.....	15
4.2. Solicitação de Documentação.....	17
• 5. Análise Setorial.....	18
• 6. Informações Adicionais.....	21
6.1. Cumprimento das Obrigações.....	22
6.2. Plano de Recuperação.....	23

1. INTRODUÇÃO

- 1.1. Considerações Preliminares
- 1.2. Cronograma Processual

1.1 Considerações Preliminares

Primeiramente, cumpre referir as premissas que embasaram este relatório, bem como destacar alguns pontos que esta Equipe Técnica julga pertinentes para uma melhor compreensão do trabalho desenvolvido.

Para chegar às conclusões apresentadas no presente relatório, entre outros aspectos, esta Equipe Técnica: (i) tomou como boas e válidas as informações gerenciais encaminhadas pelos representantes dos Recuperandos; e (ii) conduziu discussões com membros integrantes da administração destas sobre os seus negócios e operações.

Nenhum dos profissionais que participou da elaboração deste relatório tem qualquer interesse financeiro nos Devedores ou relação com quaisquer uma das partes envolvidas, o que caracteriza o caráter independente desta Equipe em relação ao presente trabalho.

Este relatório e as opiniões aqui contidas têm a finalidade de prestar informações a todos os interessados no presente processo, observando o fato de que qualquer leitor deste relatório deve estar ciente das condições que nortearam este trabalho.

Acordou-se com os representantes dos Devedores que a apresentação de contas demonstrativas mensais (art. 52, inciso IV) deverá ocorrer por meio da disponibilização de informações contábeis e financeiras.

Até o momento de elaboração do presente Relatório, a documentação periódica havia sido disponibilizada parcialmente no dia **21 de novembro de 2022**; a relação detalhada dos itens solicitados e o status de envio estão expostos na página 17.

Exceto quando expressamente mencionado, os valores indicados neste relatório estão **expressos em reais (R\$)**.

1.2 Cronograma Processual

A seguir é apresentado o **cronograma do processo de Recuperação Judicial**:

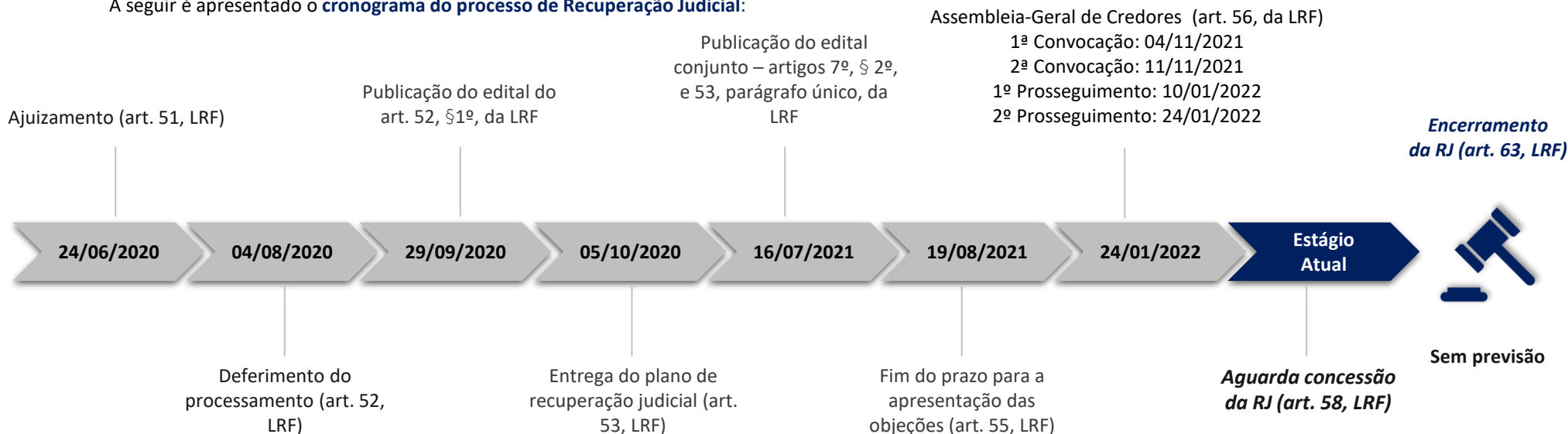

Abaixo é apresentado o **cronograma do processo de Verificação de Créditos**:

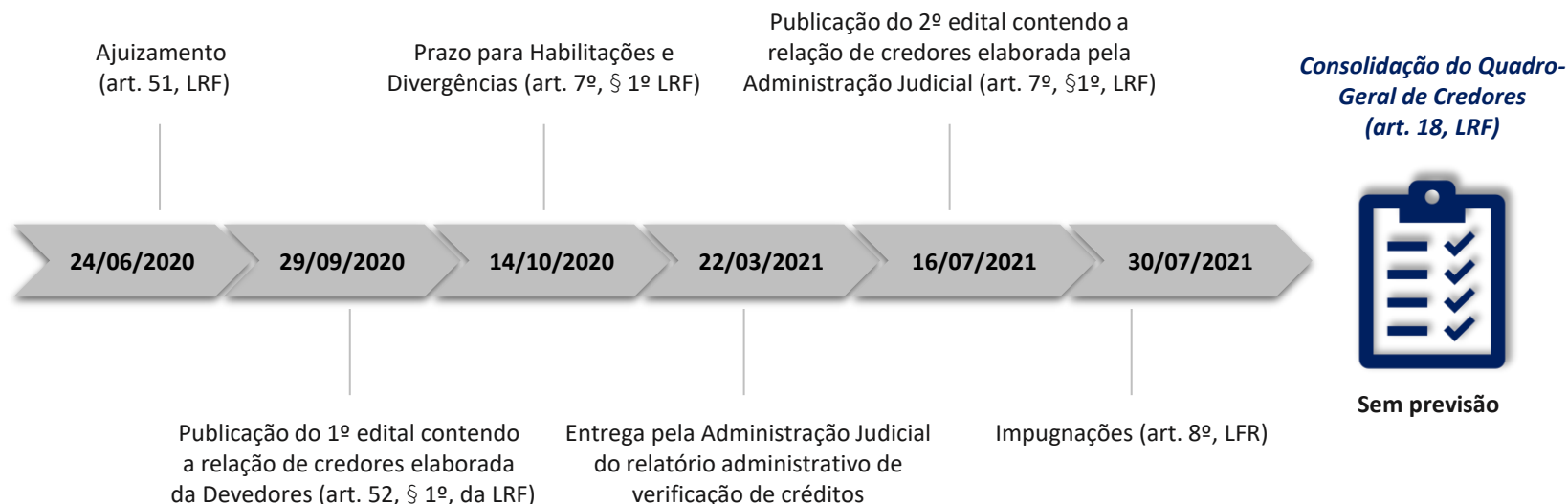

2. INFORMAÇÕES SOBRE OS DEVEDORES

- 2.1. Informações Gerais
- 2.2. Créditos Concurrais

2.1 Informações Gerais

DEVEDORES

Henrique Ruffato Rodrigues ME

CNPJ: 36.996.677/0001-79

CPF: 033.686.000-52

José Airton Brum Rodrigues ME

CNPJ: 36.996.787/0001-30

CPF: 358.790.840-00

Lisete Ruffato ME

CNPJ: 36.996.711/0001-05

CPF: 468.794.550-34

Capital Social: cada empresário individual possui um capital social de R\$ 5.000,00, integralizado pelas respectivas pessoas físicas

NÚMERO DE COLABORADORES

Apresenta-se a seguir a evolução do quadro funcional dos Devedores, conforme informações encaminhadas por seus representantes:

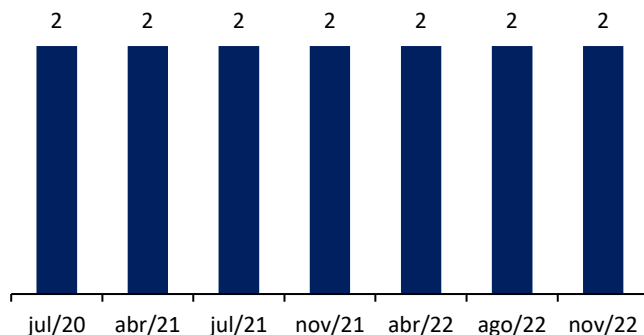

ATIVIDADES

- ✓ **Principal Atividade Econômica:**
Cultivo de soja
- ✓ **Atividades Econômicas Secundárias:**
 - Criação de bovinos para corte;
 - Cultivo de outros cereais não especificados anteriormente;
 - Cultivo de feijão;
 - Cultivo de outras plantas de lavoura temporária não especificadas anteriormente.
- ✓ **Todas estabelecidas** na Estrada Vau dos Prestes, S/N, Segundo Distrito – Encruzilhada do Sul/RS

CRONOGRAMA DAS ATIVIDADES

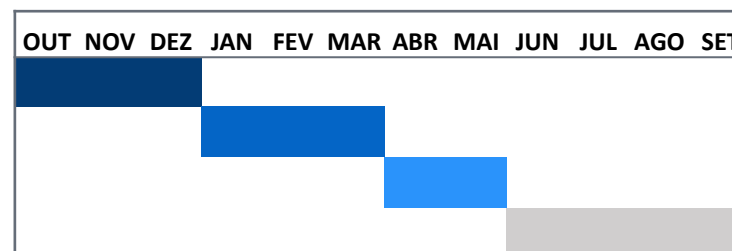

Legenda:

- Plantio e preparação do solo
- Manutenção da lavoura
- Colheita e venda da soja
- Manutenção da terra

2.2 Créditos Concurrais – por Devedor

Apresenta-se abaixo a lista de credores por Devedor no que diz respeito ao **valor de cada classe** e também à **quantidade de credores**:

EMPRESA	CLASSE I	CLASSE II	CLASSE III	CLASSE IV	TOTAL
HENRIQUE RUFFATO RODRIGUES ME	-	R\$ 91.835,43	R\$ 602.141,22	-	R\$ 693.976,65
JOSÉ AIRTON BRUM RODRIGUES ME	-	R\$ 72.066,35	R\$ 234.239,20	-	R\$ 306.305,55
LISETTE RUFFATO ME	-	-	R\$ 98.540,94	-	R\$ 98.540,94
TOTAL	R\$ 0,00	R\$ 163.901,78	R\$ 934.921,36	-	R\$ 1.098.823,14

EMPRESA	CLASSE I	CLASSE II	CLASSE III	CLASSE IV	TOTAL
HENRIQUE RUFFATO RODRIGUES ME	-	1	3	-	4
JOSÉ AIRTON BRUM RODRIGUES ME	-	1	1	-	2
LISETTE RUFFATO ME	-	-	1	-	1
TOTAL	0	2	5	-	7

Nota: os valores contidos nesta página estão baseados no Edital Conjunto (art. 7º, § 2 e 53, p.ú.)

2.2 Créditos Concurais – Consolidado

Lista de Credores

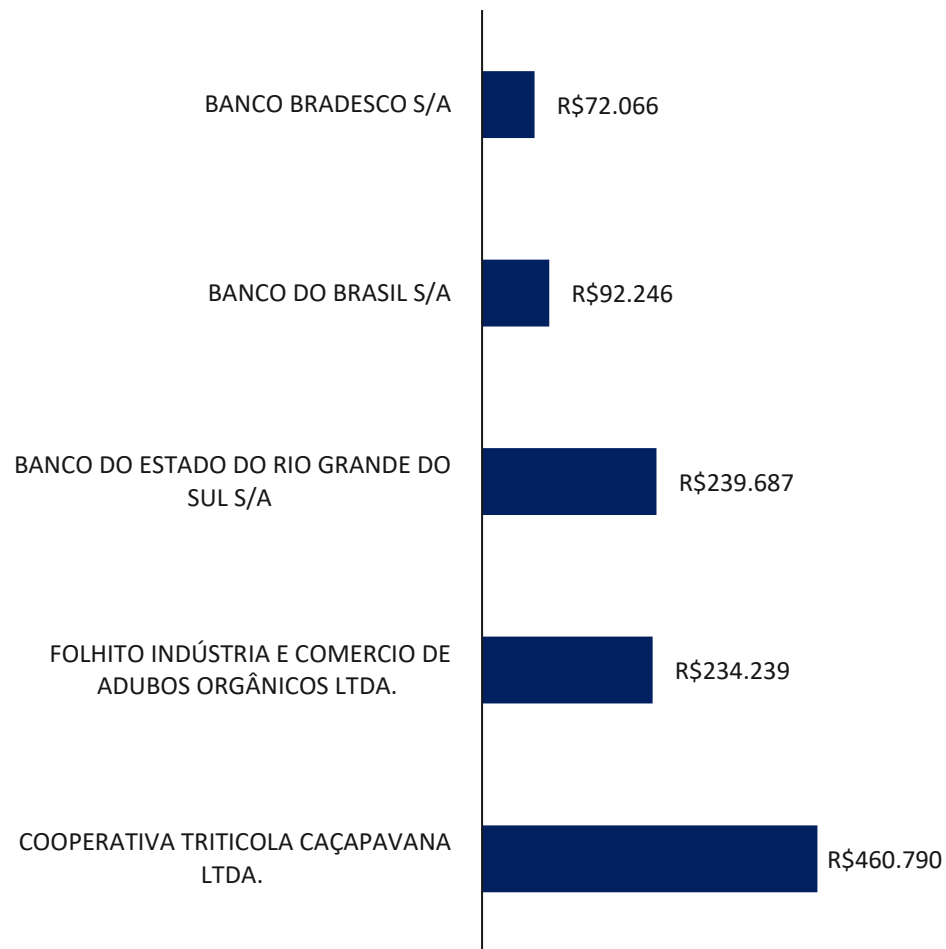

Natureza

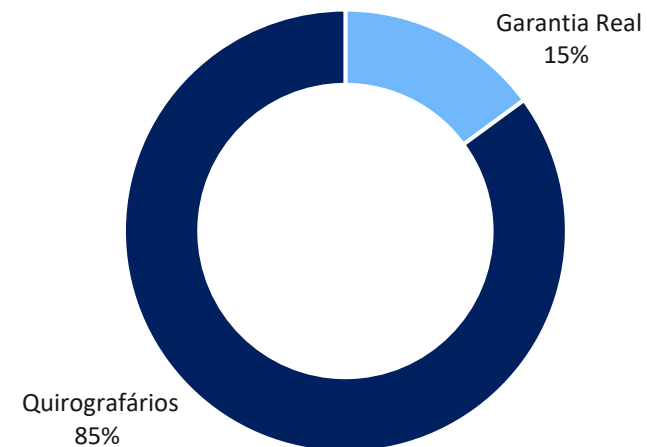

Por Devedor

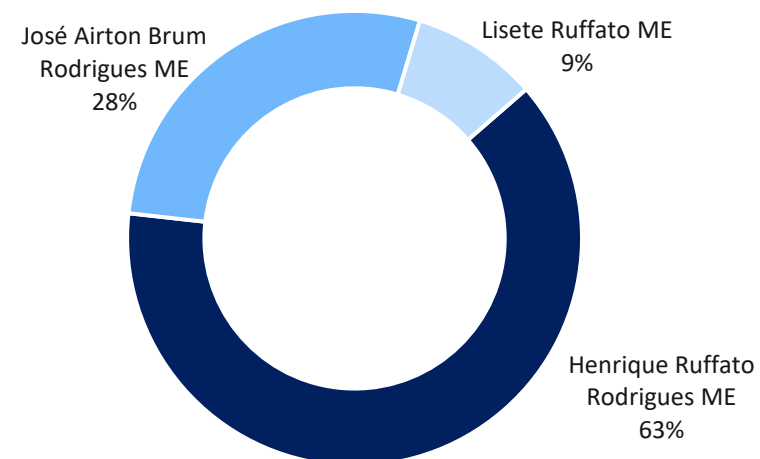

3. CICLO DE ATIVIDADES

- 3.1. Identificação da Atividade
- 3.2. Estabelecimento dos Devedores
- 3.3. Ciclo da Soja

3.1 Identificação da Atividade

Os Devedores desempenham atividades rurais no interior de Encruzilhada do Sul (RS). Atualmente, o produtor rural **Henrique Ruffato Rodrigues** é o responsável pela condução das atividades. A propriedade da família possui 76 hectares e está escriturada em nome do Sr. **José Airton Brum Rodrigues**. Este também é o principal avalista/garantidor dos empréstimos e financiamentos contraídos pela família. O restante das áreas utilizadas pelos produtores advém de arrendamentos.

As receitas dos produtores rurais são obtidas, essencialmente, por meio do cultivo da soja. A família ainda realiza **atividades complementares**, como o plantio de **feijão e a criação, recriação e engorda de bovinas**, quando o resultado da safra de verão possibilita.

As frações de terra cercam as redondezas da **Ponte do Rio Camaquã (RSC 471)**, localizada ao sul do Município de Encruzilhada do Sul (RS).

Na página seguinte do presente Relatório, apresenta-se imagem área por satélite da região, conforme imagem do *Google Maps*.



3.2 Estabelecimento dos Devedores

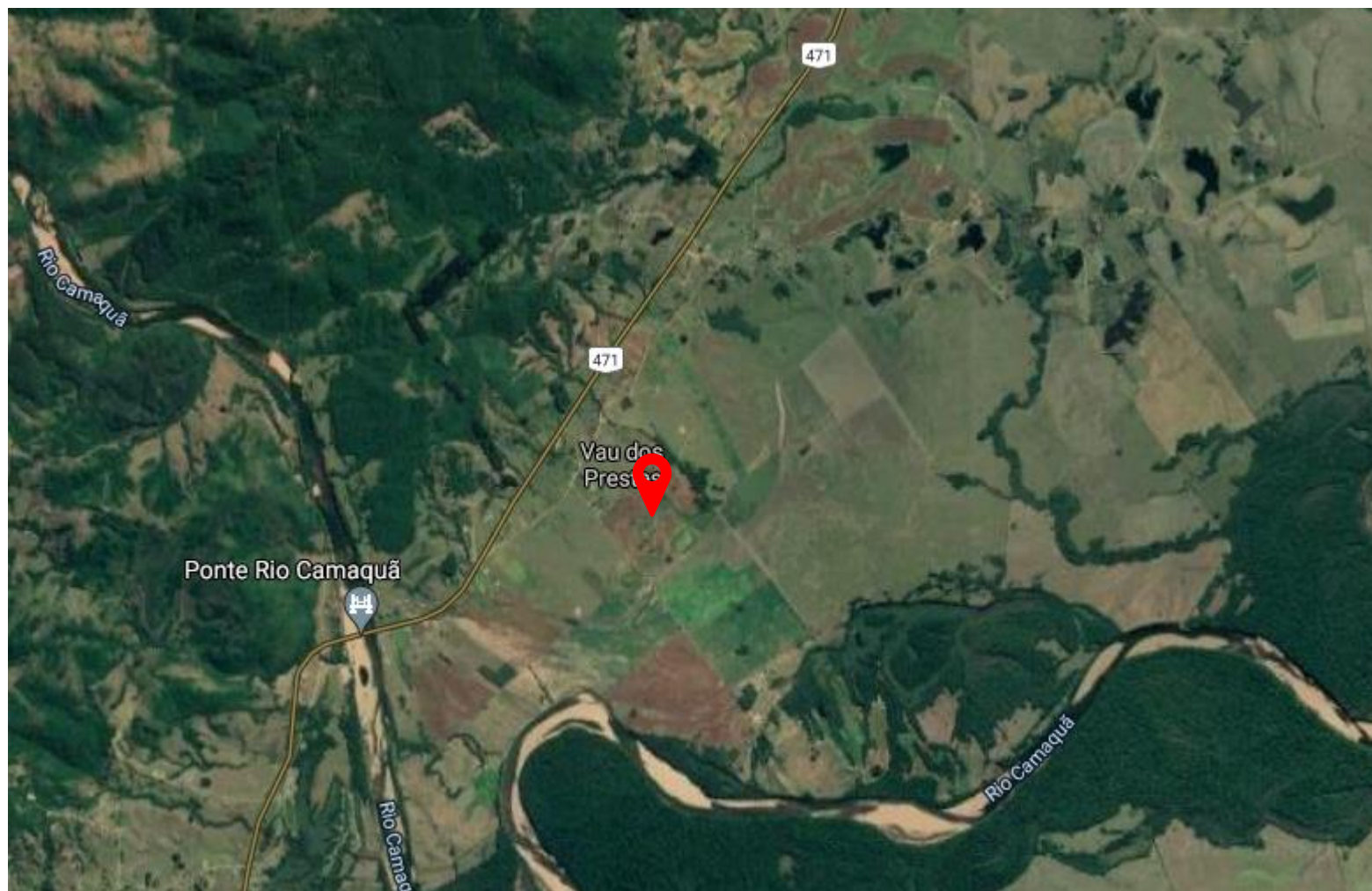

3.3 Ciclo da Soja

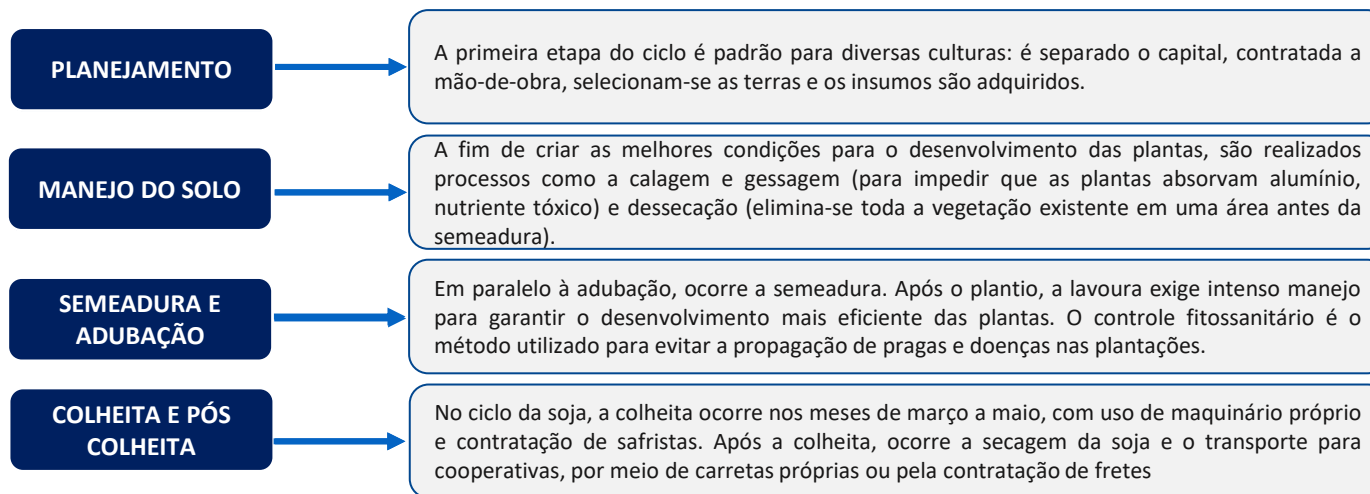

4. FISCALIZAÇÃO DA LAVOURA

- 4.1. Fiscalização da Lavoura
- 4.2. Solicitação de Documentação

4.1 Fiscalização da Lavoura

Representada pelo técnico agrícola Ben-Hur Vargas, no dia **29 de novembro de 2022**, esta Equipe Técnica realizou visita *in loco* na propriedade dos produtores rurais Henrique Ruffato Rodrigues, José Airon Brum Rodrigues e Lizete Ruffato, com o intuito de acompanhar **a safra de verão 2022/2023**.

Primeiramente, para a **safra de verão 2022/2023**, os produtores indicaram que estão na **fase de semeadura**, e serão plantados **160 hectares de soja, nas variedades TMG 7061 e BRS compacta**. Para auxiliar na operação, o produtor informou que possui dois safristas de modalidade diarista.

Sobre a **expectativa de faturamento** da próxima safra, os produtores informaram ser de cerca de 8.000 sacas de soja (50 sacas/hectare).

Ainda, os produtores possuem **contrato de arrendamento** de 100 hectares, acordados a 10 sacas de soja por hectare, nos quais relataram que houve o cultivo da soja do tarde no período entressafras.

No que tange ao **financiamento da safra**, não foram realizados contratos de venda futura ou demais modalidades de captação de capital de terceiros, sendo todos os custos **financiados com recursos próprios**.

Quanto a contratos de proteção das áreas rurais, **não foram realizados seguros**. Ainda, os produtores informaram que os custos da safra não foram finalizados, mas, assim que finalizada a etapa de colheita, os números serão reportados ao Administrador Judicial para elaboração do próximo Relatório de Atividades.

Os Devedores informaram que, até o momento da visita, venderam cerca de **2.000 sacas ao preço de R\$ 150,00/saca** para a Cooperativa onde estavam sendo armazenadas as sementes, totalizando R\$ 300.000,00 de faturamento.

As **despesas correntes** (água, energia elétrica, fornecedores e safristas) estão sendo adimplidas tempestivamente, conforme informações disponibilizadas pelos Devedores. Também, não foram adquiridos novos imóveis.

As **imagens** registradas por esta Equipe Técnica estão apresentadas a seguir.

4.1 Fiscalização da Lavoura



4.2 Solicitação de Documentação

Na qualidade de auxiliar do Juízo, além de manter o credor informado acerca do andamento das atividades dos Devedores e dos trâmites processuais, um dos papéis da equipe de Administração Judicial é o de fiscalizar as atividades, especialmente no que tange ao cumprimento das obrigações que lhe são impostas pela **Lei nº 11.101/05**.

Nesse sentido, a Administração Judicial relata que é de fundamental importância a elaboração de registros contábeis referentes às operações que ocorrem durante todo o ciclo produtivo. Dessa forma, esta Equipe Técnica solicitou aos representantes dos Devedores, em **17 de novembro de 2022**, a documentação periódica, a qual foi parcialmente enviada em **21 de novembro de 2022**, conforme tabela abaixo:

ITEM	JOSE	LISETE	HENRIQUE
Balanco Patrimonial assinado	✓	×	×
Razão contábil de todas as contas	×	×	×
Livro Caixa do Produtor Rural (LCDPR)	×	×	×
Quantidade de funcionários e colaboradores (especificar vínculo: CLT, PJ...)	×	×	×
Notas fiscais emitidas	×	×	×
Relação de todos os pagamentos realizados	×	×	×
Extratos bancários	×	×	×
Todos os contratos de arrendamento vigentes e firmados desde a data de ajuizamento	×	×	×
Todos os contratos de empréstimos e financiamentos vigentes e firmados desde a data de ajuizamento	×	×	×
Comprovantes de pagamento dos tributos e encargos sociais recolhidos	×	×	×
Relação detalhada do ativo imobilizado	×	×	×

Cabe ressaltar que as demonstrações contábeis enviadas, como o Balanço Patrimonial e Demonstração do Resultado do Exercício do Devedor Jose Airton, têm como data-base **outubro/2022**.

5. ANÁLISE SETORIAL

- 5.1. Estimativa Safra de Verão 2022/2023
- 5.2. Análise Setorial

5.1 Estimativa Inicial – Safra de Verão 2022/2023

Seguem as **projeções iniciais para a safra de verão 2022/2023** conforme levantamento realizado pela Emater/RS, tendo como base a tendência apresentada pelas produtividades médias municipais registradas ao longo dos últimos 10 anos. Os percentuais demonstram a variação em comparação à última safra de verão.

Arroz



Área plantada: 862 mil ha

(-9,9%)

Produtividade média: 8.226 kg/ha

(-1,1%)

Produção: 7,094 milhões de toneladas

(-7,9%)

Soja

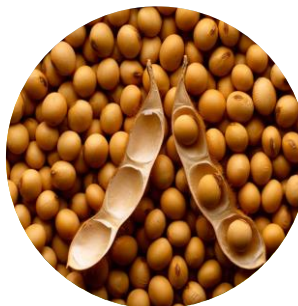

Área plantada: 6,57 milhões ha

(+2,8%)

Produtividade média: 3.131 mil kg/ha

(+112,7%)

Produção: 20,57 milhões toneladas

(+124,4%)

Milho



Área plantada: 831,8 mil ha

(+5,9%)

Produtividade média: 7.337 kg/ha

(+90,5%)

Produção: 6,1 milhões toneladas

(+104,5%)

Importa destacar que, em razão das condições climáticas dos últimos meses e a previsão de permanência do fenômeno *La Niña*, ocorreu uma quantidade menor do que usual de precipitação no estado até o final de 2022. Em contraste, é projetado pelo IBGE, que a **safra de grãos bata o recorde histórico em 2023**, principalmente por conta da **recuperação da soja e do milho**, que foram muito afetados na safra de verão anterior.

Conforme dados da EMATER/RS, na região da Campanha, onde localizam-se as terras do Devedor, inicialmente houve poucas ocorrências de chuvas por conta do evento *La Niña*, que deve persistir até final do ano.

5.2 Análise Setorial



- **Insumos Agrícolas:** de acordo com a Confederação da Agricultura e Pecuária do Brasil ([CNA](#)), os altos custos de produção colocam o Brasil em desvantagem competitiva, apesar dos aumentos da produção de soja e milho no país. Nesse sentido, não há previsão de redução dos preços de insumos como ureia e potássio, que aumentaram 300% e 170%, respectivamente.



- **Contexto macroeconômico:** no segundo semestre de 2022, segundo o [CNA](#), os preços se mantiveram em alta no mercado internacional devido à incerteza em meio ao conflito entre Ucrânia e Rússia e demais produtores de insumos. Apesar disto, ainda é previsto um aumento considerável na produção de verão de 2022/2023 quando comparada à anterior.



- **Condições Climáticas:** o último trimestre de 2022 se mostrou um pouco mais seco do que a média histórica do Rio Grande do Sul, ademais, destaca-se a ocorrência do fenômeno La Niña, e sua consequente permanência nos próximos meses, levando a expectativa de redução das chuvas e temperaturas médias. Apesar disto, tem-se a previsão que a produtividade deste verão será maior do que a do período anterior, possivelmente superando recordes históricos.



- **Comercialização:** conforme [Informativo Conjuntural nº 1.739](#), o preço médio da saca de soja em 01 de dezembro de 2022 apresentou variação negativa de 0,29% em relação à semana anterior, passando de R\$ 172,94 para R\$ 172,43. No mesmo período, o preço da saca de milho sofreu um decréscimo de 0,23%, saindo de R\$ 84,31 para 84,12;



- **Projeções:** de acordo com o Boletim FOCUS publicado em 02 de dezembro de 2022, a projeção do IPCA aumentou 0,01%. Por outro lado, a estimativa para o PIB aumentou em 0,24%. A taxa de câmbio se manteve estável, com o dólar sendo cotado a R\$5,30 na data, o que influencia diretamente no ganho real obtido das exportações agrícolas. Em relação ao setor agrícola, a produção de grãos na safra 2022/2023 pode chegar a 308 milhões de toneladas, resultado impulsionado pelo bom desempenho dos mercados de milho, soja, arroz e algodão.

6. INFORMAÇÕES ADICINAIS

- 6.1 Cumprimento das Obrigações
- 6.2 Plano de Recuperação Judicial

6.1 Cumprimento das Obrigações

No dia **29 de novembro de 2022**, esta Equipe Técnica realizou visita *in loco* na propriedade dos produtores rurais, quando verificou-se que **as atividades estão sendo realizadas normalmente.**

Ressalta-se que, conforme relato dos sócios, as **despesas correntes**, como água, energia elétrica e fornecedores estão sendo pagas mensalmente. Os produtores rurais **não contraíram novos empréstimos** até o momento da visita.

Os **honorários devidos à Administração Judicial** não são pagos desde agosto/2021, havendo **R\$ 7.858,93 em atraso.**



6.2 Plano de Recuperação Judicial

Apresenta-se a seguir os quadros resumo* referentes às **formas de pagamento aos credores** previstas no plano de recuperação apresentados pelos Devedores:

- **Lizete Ruffato**

CLASSE		DESÁGIO	CARÊNCIA	PAGAMENTO	ENCARGOS
CLASSE II		Não há	Não há	Pagamento em 10 parcelas anuais	TR + juros 0,5% a.m., computados desde o ajuizamento da RJ (24/06/2020)
CLASSE III	PRINCIPAL	Não há	Não há	Pagamento em 10 parcelas anuais	TR + juros 0,5% a.m., computados desde o ajuizamento da RJ (24/06/2020)
	SUBCLASSE	30%	Não há	Pagamento em 7 parcelas anuais	IGP-M, computado desde o ajuizamento da RJ (24/06/2020)

- **Henrique Ruffato**

CLASSE		DESÁGIO	CARÊNCIA	PAGAMENTO	ENCARGOS
CLASSE II	PRINCIPAL	Não há	Não há	Pagamento em 10 parcelas anuais	TR + juros 0,5% a.m., computados desde o ajuizamento da RJ (24/06/2020)
	SUBCLASSE	50%	Não há	Pagamento em 6 parcelas anuais	IGP-M, computado desde o ajuizamento da RJ (24/06/2020)
CLASSE III		50%	Não há	Pagamento em 7 parcelas anuais	IGP-M, computado desde o ajuizamento da RJ (24/06/2020)

- **José Airton**

CLASSE		DESÁGIO	CARÊNCIA	PAGAMENTO	ENCARGOS
CLASSE II		15%	Não há	Pagamento em 5 parcelas anuais	IGP-M, computado desde o ajuizamento da RJ (24/06/2020)

*O PRJ completo pode ser consultado em: [Brizola e Japur/ Henrique Ruffato, Lizete Ruffato e José Airton](#)

Diante das informações prestadas, a Administração Judicial requer a juntada deste relatório mensal de atividades, formulado **precipualemente** pelos seguintes profissionais, todos da **equipe permanente** desta auxiliar do Juízo:



Rafael Brizola Marques
Coordenador Geral
OAB/RS 76.787



Miguel Condah Kaghofer
Advogado Corresponsável
OAB/RS 119.030



Daniel Kops
Coordenador Contábil
CRC/RS 96.647/O-9



Geórgya Jacoby
Equipe Contábil
CRC/RS 103.111/O-5



Nadine Laís Feiten
Equipe Contábil



Ben-Hur Vargas
Técnico Agrícola

BRIZOLA E JAPUR

Administração Judicial

